臺灣日日新報 夕刊
七月四日
夕刊定價一部二錢
編輯兼發行人 臺北市榮町四丁目 臺灣日日新報社
基隆支局　臺中支局　臺南支局　花蓮港支局　大阪支局　東京支局

國體明徴に關する政府の處置手緩し

陸軍軍事參議官の態度極めて强硬

【東京四日發】國體明徴問題に對する陸軍全軍事參議官の態度は極めて强硬で三日の非公式軍事參議會でも意見が述べられたが同方面の主張するところは本問題に對する今日までの政府の態度は極めて曖昧の不徹底で内閣審議會では機關說に反對ならざるが如き印象をすら與へる場合なしとしない、斯くの如きは皇國の前途に重大なる暗影を胎すものである、陸軍ではその及ぼす影響の重大なるに鑑み不純なる政爭の具に供され或は利用されざる範圍において飽までも之が解決を促進し之に伴つて生ずべき事態は敢て顧慮すべきでないとするにあり近く軍事參議官全部として林陸相に對しこの旨を明確にした上本問題の急速なる解決に就き政府及び首相に對し一致の[illegible]援をなすべきことを進言[illegible]することとなつた

唐次長の歸京を待ち黨國要人の重大會議

硬軟兩派が深刻な論爭

【南京三日發聯合】排日「新生」の不敬事件に關し國民政府は表面沈默冷靜を裝つてゐるが唐外交部次長の歸京を待ち政府及び黨部要人の緊急會議を開き唐次長より日本側の强硬決意を聽取し抗議事項を中心に對策を練る筈である、從來の汪精衞氏の對日外交は北支問題以來數次の要人會議でも事情止むを得ぬものとして大體承認した模樣であるが今後の對日方策については硬軟兩派共固く對して何等決定を見てゐないので今次の日本側抗議を契機に再び深刻な論爭が行はれ會議は相當紛糾を豫想されてゐる

蔣支那大使が眞崎總監を訪問

軍部の意向を探る

【東京四日發】駐日支那大使蔣作賓氏は四日午前十時教育總監部に眞崎總監を訪問し「新生」不敬事件その他に關する軍部の意向を質した後、兩國の接近を期して同十時三十分辭去したが蔣大使は過般來岡田首相、高橋藏相、林陸相、大角海相を歷訪して我が對支方針殊に「新生」不敬事件に對する日本政府の眞意を始め、支那に對する經濟援助その他日支間の諸問題についての我が方針を打診し五日歸國の途に上りその打診の結果を南京政府に報告、重要協議を遂げる事となつた

土肥原少將を迎へ關東軍幕僚會議

協議される重要項目

【新京四日發】北支に於ける察哈爾問題解決の重大任務を見事遂行した土肥原少將は四日午前七時五分新京着、[illegible]るが特に注目を拂はれてゐるのは次の一項である

一、日滿支三國經濟提携の具體化に從つて河北、察哈爾、綏遠、山東、山西五省に亘る交通網の新設、鑛山採掘問題及び右五省を含む日滿支三國間の通商貿易に關する善後措置

南支南洋で活動の第一線商士を養成

臺北高商が明年度から貿易專修科を新設の計畫

[illegible]

中小商工業者が團結 產組の進出に對抗

商工青年聯盟を結成

【東京三日發本社特電】產業組合の全面的進出に對し全日本商權擁護聯盟にあつては各府縣支部と連絡を取つて反產運動の氣勢を擧げる一方、商工業者各自の商工知識の向上改善に資すべく斯界の權威者を講師として商業改善其の他商工青年の養成に努めてゐるが、この商權擁護聯盟の別動隊として最近長野鳥取兩縣には商工青年聯盟が結成され其の他の府縣にあつてもその必要を認め今や全國的に商工青年聯盟が結成されんとする機運にあるので聯盟では之を打つて一丸とした全日本商工青年聯盟の結成を見るものと豫想されて居る、產業組合の積極的進出に中小商業者が團結して對抗[illegible]して來たことは注目に値する

汪精衞の容態

相當警戒すべきもの

【上海三日發聯合】ノール病院へ入院した行政院長汪精衞氏は肝臟化膿し相當[illegible]にあるが切開手術の可能か[illegible]決定せず當分退院の見込み[illegible]

滿洲國初代大使信任狀捧呈式

謝介石氏の光榮

[illegible]廣田外相に捧げられ、優渥[illegible]

日本糖商聯盟

創立總會終る

【大阪三日發本社特電】全國糖商は二日大阪倶樂部に開催[illegible]各組合、糖業聯合會、十日會等の各代表者五十四名出席し、會名を日本糖商聯盟と決定し、左の決議文を可決今後の申し合せ、協議して同三時總會を終つた

決議

糖業政策を確立し、商權の擁護伸長と配給使命の達成に力を致し、協力一致業界の進展に努めて以て共榮の實を擧げん事を期す

北支は明朗化

土肥原少將語る

【奉天三日發】北支で活躍した土肥原少將は三日午後一時四十五分發列車で新京に向つたが[illegible]は日支提携の理想に基き今後の大局に即して經濟提携の實を擧げなくてはならぬが差當り[illegible]その他の機關が協力して乘出しよう、然し北支の事情は頗る複雜であるから日本は從來のエキスパートを動員し對策を樹てねばなるまい、又北支工作に臨む陣營の如きは現在以上に强力なものにならねばなるまい、今後北支の治安の爲めには我方は日本[illegible]界その他を嚴重に取締り支那側と協力する方針である

出生は減じ死亡は增加

出生死亡概數

【東京三日發】內閣統計局は[illegible]の內地に於ける出生死亡概數を左の如く發表した
[illegible]四十六萬六千二十六人にして前年同期の[illegible]人を減少した[illegible]二十八萬三千[illegible]人に比すると[illegible]人を增加した、即ち出生の減少、死亡の增加[illegible]

陸軍豫算

大體の推定額

【東京四日發】明年度陸軍豫算の全貌は未だ明瞭でないが最近に於ける大體の推定額は

一、繼續費總額約一億九千四百萬圓
一、滿洲事件費一億四、五千萬圓
一、作戰資材整備費二億圓（五ケ年計畫の初年度割）
一、兵備改善費三、四千萬圓（三ケ年計畫の初年度割）
一、兵役新議會答申事項その他一般新規要求約二千萬圓

合計約六億五、六千萬圓に達する然も國防充實及び參謀本部の要望に係る在滿兵力の充實並に滿洲事變で消費した兵器、彈藥、器材品等の補充等も相當計上さるべき機運にあるので結局明年度陸軍豫算總額は七億圓臺に接近した額となるものと察せられる

波蘭外相が獨大總統と會見

【ベルリン三日發電通】訪獨の途に上つたベック、ポーランド外相一行は三日午前八時過ベルリンに到着した

【ベルリン三日發電通】ベック外相は三日午前十一時ノイラート外相を訪問午後はヒトラー大總統と會見懇談した

墺國王室財產沒取法等の廢止案

【ウイーン三日發聯合】オーストリア政府は千九百十九年四月制定されたハプスブルグ王朝驅逐法及び王室財產沒取法を廢止する法案を政府に賦與することを三日議會へ要求した、議長は右政府案を確立し速に審議を約したので目下の議會の色別から見れば急速に可決の運びに至るものと豫想されてゐる、提案內容は

一、千九百十九年共和制の實施に際し制定された王家關係者の住居の自由制限及び財產沒取に關する一切の規定の廢棄を認めること
一、ハプスブルグ王室繼承者及びその親族が完全なるオーストリア公民として歸國し正當なる一切の自由及び權利を享受するを認めること
一、大戰前ハプスブルグ王室の所有に屬せる一切の財產に付き沒取處分を取消し返還すること

等を含むものである

米國獨立記念日の祝宴

四日午前十一時半から米國獨立記念日の祝宴が市內明石町米國領事館に於て開催された[illegible]平塚長官、各局長、法院長、州知事、市尹、各國領事の諸氏が參會し、平塚長官から日米兩國に於ける親善關係は傳統的で、此の連鎖こそ世界平和と人類の福祉增進とに貢獻する所大であるとの祝辭あり米國領事メニー氏より兩國の傳統的親交の永續は凡ての思慮ある米國人の衷心より共鳴するものである旨の挨拶あり午後[illegible]時兩國國歌吹奏裡に散會した同所にてアットホームを催す由

人事

▲廣岡信三郎氏（三井物產臺北支店長）四日夜行にて南部へ
▲三宅氏（大阪武田長兵衞商店重役）來臺中の所四日神戶へ
▲羽田高商校長　五日基隆發瑞穗丸でマニラへ

無絃琴

[illegible]

漫畫 やきとり屋トリちゃん (60)　松下井知夫

その日その日

○正面からの排日は到底駄目だ[illegible]ぬとあつて歐米派が第一線に躍り出して策動盛んと來た
○事變を惹起したものもやはり歐米派と[illegible]言掛りをつけてるが、歐米派こそ事變惹起の常習者だらう
○支那に歐米派やら[illegible]やらが健在してゐる限り國府の對日方針は當にならぬ
○赤字[illegible]でも何のその、國防費にはいくらでも出すとばかりフランスの意氣込みは大變なもの、近所隣も氣が揉める事だらう
○近代科學兵器を誇るイ軍と土足肉彈のエ軍とがソロ／＼戰爭を始め出した
○民政黨が、政友、國同へ逆攻勢
○[illegible]いに買つてゐました、聞はず語り
○選擧取締の龍を當局が顧になつてゐる、違反者を捕へる先に全部の龍が出來上れば仕合せ
○どうせ公民教育をウンと付けねばならぬ覺悟だ、今秋の選擧を引き直す位にガン／＼やるさ
○選擧の肅正[illegible]なんて後世の史家は書くかも知れない
○海上の交通には吉報が齎されるに引かへ、空の交通は[illegible]依然たり
○南支南洋で第一線に立つて活躍する者の指導養成にこそ臺灣として大いに力瘁を入れるべきところ
○[illegible]の女顏目サンも流石に明るい社會へ出ると人目が恐いと見える

[illegible]下火となり之に代るに[illegible]の詩吟が盛んになり、詩吟教習所とか詩吟講習會とか朗詠會などといふものが東京邊にも大分出來、時々ラヂオ放送にも現はれてゐる▲この詩吟を見計らつてか例の安達國同總裁が提唱して同君の建立した[illegible]の八聖殿で、昨年第一回の全國詩吟大會を開催したところ、一流の大家も馳せ參じ總て二百人も出席して非常に好成績を收めた▲之に味を占めてか、同君はまた來る十四日同所にて第二回の同大會を催すさうで目下全國に檄を飛ばして居るとは面白い▲今後は[illegible]や女給なども紅の唇から『[illegible]』などと朗々やつて客にサーヴィスをするやうになるだらう▲若しこの元氣で駈け落ち騷ぎや心中沙汰など全くカッ飛んでしまへば誠に結構この上なしである。

朗らかな人生

溜息（六）(86)　光明靜夫作　田中比左良畫

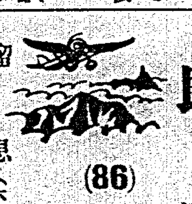

「おーい、栗山君、待てよ」
ジャポンの奴呼んでゐるなあと思つたが、其儘素知らぬ顏をして校門を出ると、
「野郎澄ましてやがる。そんなに逃げんだつていいぢやないか。もうお前に媚をされとは言はんよ」
「なんか、俺に用事か。」
「用事があるから呼んだんだ」
「そんな喧嘩腰にならんだつていいぢやないか。」
「フフン、所で今日これから何[illegible]つて吳れよ」
「何處へ？」
「銀座さ。」

「御察[illegible]る。」
「[illegible]然言ふなよ。」
「で何の用事だい。」
「ワイフがエレヴエーター・ガールになつたんだ」
「えつ、君の奥樣が？」
「さうなんだ」
「では連れて行つて吳れよ。」
「僕だつて君の[illegible]がつてんのを無理にとは言はんよ」
「そんな嫌味を言ふもんぢやないよ。」
「行くのは銀座だぜ。」
「ＯＫ」
「ＯＫも[illegible]もあるもんか、銀座は[illegible]と言つたぢやないか」
「大概にして止せよ、俺が參つたから、さう下手に出るなら許してやるよ」
二人は省線電車に飛乘つた。引つきりなしに電車が動いて、耳には[illegible]
「もう明日から暑中休暇だものな、早いもんだ」

栗山君は[illegible]深かさうに言つた
「全くだ、これが學生生活の最後の暑中休暇だと思ふと淋しい氣持もするよ」
「本當だ」
さう言つた栗山君が自分の前に立つて吊り皮にぶら下つてゐる人を見るともなく見てハツとした。すぐ彼は立ち上つた。
「やあ、先生でしたか、つひ話に夢中になつてゐたんで、ちつとも知りませんでした。さあどうぞ」
さう言つて席を讓らうとした。
「いいんだよ君、これから何處へ行きますね」
「ハツ、銀座へ一寸買物に行きます」
牧野君も慌いて會釋をした。そして無理にも席を讓つた。
「仲々洒落てゐるんだね。どうだね、僕もお伴をしようかね」
「ハツ、光榮です」
「ハハハ……」
「ハハハ……」
今のいま、[illegible]その人であつた。
「先生！では此處で失禮致します」
栗山君はかう言つて鄭重なお辭儀をした。牧野君もこれに倣つた。先生は無言で[illegible]笑つてゐる。[illegible]を乘せて疾走した。
「俺や今先生の惡口を言はうとしたんだが、言はんで好い事をしたよ」
牧野君は込上げてくる笑ひを口許に出したが[illegible]でハンカチでこれを包んだ。[illegible]

約二ケ月分の御使用料定價
▲一圓二十錢 ▲二圓八十錢
本舖 杉田商店
◎見本瓶進呈
ニキビ・日ヤケ・ソバカスに
ヤパパンモア
手當次第で夏が一番治り易い理由を御存じですか？
▲夏にかけて、ソバカスやシミ、ニキビが殖え、日焼けが甚しくなる事、適當なお肌のお手當を良ければ、夏こそ、これ等の美容上の惱みを一掃する好季です。
▲何とならば、夏は新陳代謝の生理作用が活潑で、アモンパャのやうに自然的な[illegible]の强い獨特作用による藥効を持つたものは不良着色した沈澱色素をどし／＼分解して肌が白く生れ代ります。
▲お化粧下に、こんな良いクリームは無いといふのも大評判の點です。

軍用犬・獵犬
優秀仔犬豐富（カタログ進呈）
田丸獵犬訓練所

乳藥 カルケット
御家庭への氣のきいた 暑中中元 贈答品
各種進物罐並に家庭罐
御子樣本位 御家庭の健康本位
中央製藥株式會社

夏の皮膚病にデシチン
たゞれたりカサブタになつた「夏のきず」は仲々癒りにくいものであるが、デシチンを用ひれば、たいへん早く新らしい表皮が出來て氣持ちよく癒ります。
くさ、おでき、股みきづ、耳だれ、水むし、水疱瘡
田邊商店

伊エ兩軍が開戰
雙方死傷多數を出す

【アヂスアベバ三日發聯合】エチオピア、イタリー兩國軍隊は遂に三日に至りエリトリア エチオピア國境に於て大衝突を來し雙方側に死傷多數を出したと傳へらる

イタリー政府は否定

【ローマ三日發電通】ローマ政府當局はエチオピアと伊領エリトリアとの國境方面において三日兩國軍が戰鬪を開始し死傷を生じたとの報を否定しエリトリア政廳からもアヂスアベバ駐在イタリー公使からも三日夜まで何等新しき衝突の發生を報じて來らぬと言明した

背任ではない と
高木氏涙聲で供述
帝人事件第六回公判

【東京四日發】帝人事件第六回公判は四日午前八時三十分開廷、岡崎旭氏は病氣缺席のため分離となる、既に興味が去つたものか傍聽席はガラ空き、前回に引續き昭和八年五月帝人株十萬株を賣つた前後において高木氏に對して買受を申込んで來た人々に就て尋ねられ、高木氏は先づ大山製紙社長が島田頭取と同郷の縁故を辿つて申込んで來たが斷つた事情や、元拓務政務次官堀切氏から紹介されて河合氏等に十萬株も賣つてやつて此方に賣らないのは怪しからん、俺の顏を潰す氣かと怒鳴り込んで來たこと等を語り

高木 堀氏は私と河合を告訴してやるなどと大變な剣幕でした

と拒絶をなし、その外に大木伯未亡人、大阪の野村徳七氏等がこれと前後して買受申込をしたことなどを述べ

裁判長 當時帝人株は花形株でなかつたか

高木 花形株とはどんなことを意味するか判らないが、人絹の如き新興工業株は高下が激しく危險の多いものです

裁判長 帝人は第二の鐘紡になると言はれ非常に有望視されたではないか

高 そんなことはありません

裁 それでは愈々十萬株を賣却した河合、長崎、永野、小林等と被告の關係はどうか

高 その前に何故に臺銀がこの十萬株を賣つたか、我々の氣持を申上げたい

と言つて賣却決定書を取出し當局が犯人と認めた點を長々と讀上げ

高 擔保決定書は不當に我々が管理者としての任務に背き臺銀をして必然に得べかりし利益を喪失したもの、不當に廉價に處分したものと斷定してゐるが、果して然るか、否斷じて否である、私は當時も今も臺銀の理事者として正しい態度として百二十五圓と言ふ値段を決して不當な廉價ではないことを信じてゐる

と大に興奮し、更に語を繼ぎ

後で株が騰つたから背任だと言ふ、それでは當局は吾々理事者に株の番頭たれと要求するのであるか、若し反對に後で株が下つたら其時は何と言ふ氣か、其時は其時で賣るべかりしものを賣らずに利得を計つたと責める氣であるか、天下に斯くの如き無茶な話があるか

と聲をはり上げ拳を握つて經濟界の實情、株の賣買に就て

臺銀當局に就て述べ

帝人株の如きも今日持つてゐるか明日下るか知れない危險性を多分に藏してゐるのですから、銀行としては先づ手頃な處で半分位十萬株位放して置かねばならぬのです

裁 然しその頃島田等の行員が連署して帝人株は今に百圓までは騰貴するから賣却せざる様との上申書を幹部に提出したさうぢやないか

高 そんなことは知りませんが、そんな事情があつたにしても理事者は理事者らしく銀行家らしく手堅く將來の株價を洞察に立つて處理すべきことです、而して吾々はこのなすべきことを正しくなしたのです

と答へ、臺銀整理法に依る借入金は昭和十二年に返濟しなければならぬので昭和十一年の議會では必ず問題にされるし、一日も早く返濟の用意をしておかなければならぬとて臺銀の事情を詳述し

檢事は唯後で高くなつたと云ふ結果的事情のみを見て經濟界の實際を知らず、また知らうとしない、得べかりし利益を喪失せしめたと決めてかかつて損得よりも借金を拂つてさつぱりしたと思ふ借金してゐるものの心理を知らない、否知らぬのでない強ひてこれを無視し事件を作り上げようとしたのだ

と言ひ放ち午前九時五十五分休憩

無法な言ひ掛り
油の乘つた高木氏の供述

午前十時十五分再開

高 現に臺銀が昭和七年末百五十圓で二萬株を田村氏に賣つた後間もなく帝人株は百二、三圓に暴落したではありませんか、臺銀として其際にどんな考へを持つたか、今度少しでも市場が恢復したらせめて擔保株の帝人株を賣つて危險を少くして置かねばならぬと切實に感じたのは誠に當然ではないでせうか、銀行家は消極的であり石橋を叩いて渡るべきであり、利益せんことよりも先づ損をしないことを念頭に置かなければならぬ、銀行は金利の差に依つて儲けるものであつて、株の値上り等で巨利を狙ふが如きは銀行家として寧ろ愼しむべきであります

と銀行家の特性を說き檢事局の認識を反駁し

國際不安が何故人絹業に取つて特に恐怖を與へるかといふことを繰返して述べたい

と前提して政府の關稅引上問題や人絹の原料たるパルプの輸入杜絶に依り致命的打撃を受けること等を詳述し

如何なる方面から考へても擔保株の帝人株を何時までも持つて置くことの危險を感じ、成るべく早く處分して本來の使命に立返るべきだつたのです

と臺銀の定款を讀上げ

次に然らば吾々はその處分方法を誤まつたか否かに就て述べたい、その賣却方法には個人賣りと公賣と二つの方法があるが、此場合には個人賣りを有利だと考へた、檢事で吾々が河合等に賣り渡したのを買り云々と如何にも其間に不正が藏されてゐるかの如く言つてゐるが成立するまでは如何なる取引も株價に影響するのが當然である

と擔保決定書を攻撃し

その買手として河合を代表者とする買受團を適當と認めたのはこの買受團がしつかりした資本關係を有し、今後の株の値打の上に有利な影響を及ぼすと思つたからです、檢事では「たとへ現金買なりとするも」一寸とあつさり言つてゐるが、一千二百五十萬圓といふ現金の大金を揃へる買手が何處にあるか、何故大財閥に賣らぬと言ふものもあるかも知れぬが大財閥は信用取引で却つて現金に出さぬものです

と述べ

河合氏を代表者とする保險團が絶好な買手だと信じた、然し既に百五十圓の買手が同一條件の下に存在してゐるのにそれを撥ねつけて河合等に賣つたと言ふならば成程それは吾々の背任になるだらうが事實上はさうではない、くどく言ふが結局後で騰つたからと言ふに過ぎぬのです、それは無法な言ひ掛りと言ふものです

高木氏の供述は益々熱し油が乘つて來る、更に語を次ぎ

次に百二十五圓の値段が果して不當な廉價であつたか否かに就て述べる

と言葉を改め

これが背任問題の中心問題となるのであるが百五十圓に必ず賣り得るといふ根據は何處にあるか、後では色々言ふ、責任のない第三者は何とでも言へる、先見の明があつた樣なことは誰しも言ひたがるものです、そんなことを取上げ誰々の證言だの何だのと取纒めて吾々を罪に陷れたのが本件なのです

と現に昨今では帝人株百二十圓に下り他の株も一時に暴落してゐることを述べ

恐らくかかる慘めな値下りを誰が豫想したらう

と言ふ新聞記事を讀み上げ

株と言ふものは總じて斯くの如し、だから自分達が百二十五圓で帝人株を賣り放つたことを攻めるのは不當だ

と力說して午前十一時三十五分閉廷

震災義捐に對し
總督が感謝狀
三日河村本社長に宛て
寄附者各位に宜しくと

去る五月の新竹臺中兩州下に於ける大震災に對し本社が震災義捐金募集を開始したるに島內並に內外各方面よりの義金殺到して去る二十九日總額十五萬二千九百餘圓に達したので本社では全額を總督府に寄託して手續を完了した、然るに右に對し三日付で中川臺灣總督は懇篤なる感謝狀を河村本社長宛に寄せ、本社を通じて寄附者各位へ宜敷との言葉を申越された。依つて茲に右感謝狀の全文を掲げ本社を通じ寄託せられた大方の各位に謝意を表したい

今般新竹臺中兩州震災に際しては種々御盡配に預りたるのみならず貴社義捐金の募集に着手せられ總計金十五萬二千九百五圓四十六錢也御寄附に預り洵に感謝に不堪候、寄附者各位へは貴社を以て宜敷御傳達被下度候、罹災地の救護復興は其後共順調に進捗致居候に付此段御安意被下度先は右不取敢御禮迄如斯御座候 敬具

七月三日

臺灣總督 中川健藏

化學藥品でエ軍擊破の策略

【ローマ三日發聯合】エチオピアとの調停切迫が遂に傳へられてゐる一方、イタリー軍隊では精密なるエ軍擊破の策に頭を惱ましてゐるが、確聞する所に依ればイタリー軍は特殊の化學藥品の製法を完成し、之れを以てエ軍擊破の自信を一層強くした模樣である、右藥品は戰にレンクに依つてエ軍の進路に撒布するもので、強力な燒夷力を有し、豫定のエ軍に決定的な打撃を與へんとするものである

エ國皇帝が決意宣明

【アヂスアベバ三日發聯合】ムッソリニ伊首相の強硬決意に依り東邦の風雲は急を告げるに至つたが、黑人帝國の皇帝セラシエ一世はム首相の脅威政策に微動だもせず、イタリー軍が一度び國境を侵犯せば強兵を率ゐて斷乎一戰を交へる意氣込みを示してゐる、皇帝は三日國會に對する重大決意を說明して曰く

余は決してムッソリニ首相と戰爭する事を望まない、併し愈々戰端が開かれればエチオピア國民は擧國一致國を死守するであらう、伊太利軍が如何に新式の兵器をもらうともエチオピア軍は究極において勝利を收め得る事を確信する、余は飽く迄自國の正當な主張を堅持しムッソリニ首相の失當な要求に對しては斷じて讓歩出來ぬ

尚ムッソリニ首相がエチオピア國を保護國化するとの意圖あるとの新聞報道に關して、獲らぬライオンの皮算用であると一笑に附した

日本服のアメリカ氏夫妻

來朝以來歡迎ぜめのアメリカ氏夫妻は銀座の松屋から贈られた綺麗な日本着物にお召替へしてすつかり日本通になつて歸國する事となつた寫眞はキモノにお召替へするアメリカ氏夫妻

電通は新通信社に合流せぬ
三日聲明書發表

【東京三日發】今回設立認可申請の新通信社に日本電報通信社も加盟し居るが如き報道あるに對し同社では一切無關係なりとて三日左の聲明を發表した

本日都下新聞紙上新通信社の定款の認可申請と同時にその成立近きにありと傳へ、右通信社に對し電通も合流するが如き意味を報道し居るも、電通としては既に去る六月二十一日の株主總會其他の機會において光永社長が屢々聲明せる通り全然之に合流等の意思を有せず飽くまで三十有五年に亙り築かれたるその世界的地歩を堅持し、今後益々內外の言論界に對しその機能を發揮すべく所信に向つて邁進せんとするものである、從つて新通信社問題に關し世上傳へらるる紛々たる諸說は一切我社に無關係であることを茲に重ねて聲明する

小公學校教員講習

臺灣教育會主催の小公學校教員講習は左の如く開催される

△第一會場 臺北商業講堂(七月十九日から二十三日迄)△第二會場 臺中師範講堂(七月二十三日から二十七日迄)△第三會場 花蓮港青年會館(七月二十六日から三十日迄)

講師竝講題は

△小公學校實業科教科書編纂の趣旨に就て(十時間)文部省圖書監修官森野直造△地方制度改正とその精神(四時間)小濱內務局長△小公學校實業科教授要目に就き(二時間)泰合一△國語教授上の留意點(二時間)大浦視學官△本島初等教育上の諸問題(二時間)井上事務官△學校衛生に就て(二時間)岡野文夫

福建文縣地方に
豚ペストが猖獗
廣東丸船客の歸來談

【基隆電話】三日入港の廣東丸にて歸臺した某氏談

△福建省文縣地方にて六月始め頃から豚ペストが發生し猖獗を極めてゐる、現在までに約八百名(內三百名は子供)の患者があつて一部分は入院してゐるが大部分は隔離せず放置してあるので益々蔓延する恐れがあり一般に戰慄してゐる

△廈門の賭博場禁止以來廈門籍民は大部分轉向した樣であるが何らしく內々やつてゐるものが相當あるらしく去る一日佛國西籍民某が賭博場經營の廉で公安局に檢擧されたが右は佛國領事に多額の運動費を使つて內々やつてゐたものらしいが今後は何人と雖も斷然たる處置をとると

番人の腦味噌は內地人より少い
安達醫專教授發表

【新潟四日發】三日から新潟醫大にて開かれた日本解剖學會にて臺北醫學專門學校教授安達島次氏は「臺灣蕃人の腦髓に就て」の研究を發表したが、之に依ると蕃人の大腦は內地人に比し百七十五瓦小腦十六瓦共に少ない、從つて蕃人の智能神經は內地人より著しく劣るが運動神經は大差ないことが立證される

夜明けを待つて掃海作業を再開
四日も潛水に主力

【坂手四日發本社特電】悲痛と焦慮の夜は明けて、四日未明を待ち掃海作業は再開された、この日海上は依然雲低く、微風平穩である

椿事發生が深夜であつたため乘客は殆ど船室に閉ぢ籠つてゐた所へ沈沒が意外に早かつたので哀れ船と運命を共にした人々が多數ありはせぬかとの懸念から、四日は綠丸の沈沒船體に向つての潛水作業に主力を注ぎ、商船近藤商務監督等の指揮で選りぬきの潛水夫四十名が決死的作業を續けてゐる、又衝突の當時、現場附近を約一浬の速度で潮流が東南東鳴門海峽に向つて流れてゐたので、或はこれに流されて淡路島南岸香川縣東岸から德島縣北岸方面に漂着した人もありはせぬかと考へられるので、この方面の警察署青年團消防組等へも改めて搜査方依賴の手配を行つた、又坂手村を初め附近五町村の青年團漁業組合等も潛水作業に協力する一方、附近の無人島或は交通不便の部落に漂着してゐる人もある見込で前日來の涙ぐましい努力を續けてゐる、何分沈沒箇所は二十尋に及ぶ深海のことゝて今明日中に全部發見は困難と見られてゐる

繃帶姿痛々しい
遭難者歸る
牟婁丸で大阪へ

【大阪四日發】遭難者は坂手港から大阪港への第一船發船牟婁丸(千六百噸)は綠丸の遭難船員八名を乘せて豫定より遅れて三日午後十時四十分大阪港に著した、一行八名は何れも着物のどてら姿で身體の處々に血のにじんだ繃帶姿も痛々しく、暗夜の遭難に憔悴し、出迎への大阪商船々員等多數に迎へられ上陸、商船高田營務主任の慰問を受けた後、近くの病院に收容した、岡部、田代、渡部其他全身の擦傷も痛々しい島本榮十郎さんは遭難當時を追想して語る

深いガスで一寸先も見えず、立往生した一刹那、右舷の邊りにドスンと來ましたので思はず飛出しましたが助かつたのが不思議な位で全く夢のやうです

弔慰金は一人一千五百圓か

【大阪三日發】商船會社では綠丸の遭難客弔慰金は一人當り大體一千五百圓見當の模樣である

ダニ探しに來臺
農事試驗場の囑託岸田學士
一ケ月の豫定で蕃地も跋涉

【東京四日發本社特電】東京農林省農事試驗場囑託農學士岸田久吉氏(四〇)は二十年間ダニの研究に沒頭し、我國のダニ二百四十種は殆ど全部同氏が發見して名付親になつたと云ふ權威者だ、內地は勿論北海道から朝鮮迄ダニを求めて跋涉した、同氏は愈々臺灣の學界に遠征する事になり、今回文部省學術振興會の補助で來る二十日橫濱から貨物船で臺灣の東海岸に直行する、牛島氏等の同行者は成城中學の博物の先生二人と岸田氏の二男で東京高校生二年生の總計五名だ、先づ臺東海岸に上陸、東海岸を北上し、花蓮港、臺北、淡水を經つて中部山地の日月潭、其の他の山岳蕃地を踏査し、更に新高、阿里山等の高峰を探査する、一ケ月のスケジュールである、第一の目的は臺灣の水牛に寄生するダニ「ビー」なる小指大の牛蝨を始め百種以上の新種發見の意氣込である

島內の商工主任官を招集して打合せ
來る八、九日頃臺博事務局が

臺灣博覽會事務局では先に內地商工主任官を招き出品に關する打合會を開催したが更に來る八、九日頃各州廳の勸業課長、產業主事らの商工主任官を招集し出品方に各州廳の打合會を開き遺憾なきを期することとなつた、會議は大體一日で終了する豫定である

愛蘭普及會陳列會(六、七日)

臺北市の愛蘭普及會は本年に入つて既に一回開催したが、來る六、七(土、日)兩日には全島的愛蘭指導者たる全臺蘭園組合の後援によつて其第三回陳列會を西門市場內稻荷神社社務所に開き國產品をも陳列する由、因に全臺蘭園組合では本月中には全島大會を兼ねた愛蘭陳列會を臺北市に於て擧行し引續き十月末迄の間に新竹、臺南、高雄の三市に於ても同樣陳列會を各支部主催にて開催す可く目下着々準備中であり、其陳列會出品者には優良品に「臺蘭賞」を贈呈すると

一聯隊の將士臺北に歸る

【基隆電話】基隆港に於ける攻防演習を終へ三日夜基隆市に宿營せる第一聯隊將士七百餘名は四日午前六時公益社に集合二隊に分れ桑原市尹始め官民多數の見送りを受け六時半と七時に出發、縱貫道路を一直線に行進ラッパの音も勇ましく臺北の途に就いた

臺博協贊會へ大口の寄附

臺灣博覽會協贊會には各方面から寄附が集りつつあるが、三日糖業聯合會より第一回分として七萬圓、大阪商船會社より一萬圓の寄附があつた

久保元孝一氏の葬儀

去る三十日早曉、本町の小火に出動中途に殉職した元臺北消防組員久保元孝一氏の葬儀は消防葬として五日午後一時より樺山町淨土宗別院に於て營まれる

人妻や娘など十數名を誘惑

【基隆電話】基隆市高砂町三ノ七八黃樹木(三二)は市內日春館、永三旅館を根城として九分金山の監督と云ふ振れ込みで人妻、妾、娘等十數名を誘惑してゐたこと發覺、警察署に留置取調べ中

宜蘭蘇澳兩郡下の官有地拂下決定

臺北州では二、三の兩日に亘り宜蘭、蘇澳兩郡下の官有地拂下げ出願四百件の拂下げ審查會を開き審查の結果は左の如く決定した

拂下げ許可 九十七件

不許可 二百八十六件

保留 十七件

因みに昭和製糖會社より出願に係る拂下げは不許可になつた

臺北一中生が滿鮮修學旅行

臺北一中五年生二十一名は團長佐藤教諭並に加納、金井兩教諭引率の下に六月臺北驛發、基隆出帆の山東丸で滿鮮へ向け修學旅行を行ふ事となつた、一行は九日大連着、十二日奉天十五日新京、それより引返して京城へ向ひ二十日下關着、二十二日臺北の豫定

若女房が自殺未遂

臺北市入船町三の一四七吳氏(二〇)は二日夜ふらふらと家を出て、淡水河第一水門附近で投身自殺を企てた、丁度其の時近くを通り掛つた料理屋の出前持林某及び三圓屋の職人林某の兩氏が救ひ上げ之を通り掛つた老松町一の七永田守秀氏が人工呼吸を施し蘇生せしめた

あすの天氣
(臺北測候所發表)

臺北地方 南西の和風晴後曇雨

一區(北部) 南西の和風晴後曇雨

二區(中部) 南の和風晴後曇雨

三區(西部) 南西の和風晴後曇雨

四區(南部) 南の和風晴後曇雨

概況 (四日)七六〇粍の高氣壓は本州の東の海上に在り東に移動し七五〇粍の低氣壓は揚子江上流に在り東に進み七五〇粍の颱風は八重山島の南に在り北東に進む模樣本島は全島梅雨近海は南の和風並海上は穩であります

潮汐 五日 基隆 淡水

各地氣溫(七月四日午前十時)

恒春	二九	臺中	三一
臺東	三〇	臺北	三〇
高雄	—	基隆	二八
臺南	三一	那覇	二六
澎湖	三〇	鹿兒島	二八
阿里山	一五	長崎	二三
花蓮港	三〇	石垣島	二七

大正かとり線香 三笠松 鳳凰美人 駝鳥印 かとりで一番 大正蚊取線香本舖

神經衰弱に はれやか ¥.30 ¥.50

髪のホルモン劑 イヅツバキ 伊豆椿 植物ポマード ホルモン時代 伊豆椿は毛根に榮養を與へ、フケ、カユミ、脫毛を防ぎ、つや、香り、粘り、洗ひ落ち、すべて科學と新感覺のもとに完成されたポマード(下の圖解御參照) 美髪は紳士道! フケカユミ 脫毛 伊豆椿使用 小¥.30 大¥.50 全國百貨店有名化粧品店藥店小間物店にあり 伊豆椿ツッチ本舖

象牙玉各種 ラシヤ各種 チヨーク タツプ キユー 其他附屬品 娛樂用家庭臺 玉突臺製造 カタログ進呈 大阪市北區曾根崎町五〇 橋本男商店

東陽の夏サービス 內地へのおみやげと贈答品には是非東陽特製の 風梨 文旦 蜜餞・落花生 豚デンブ・新高飴を御指名を 其の他各種取揃へてあります 東陽製菓部 臺北市京町三 東陽物產商會

大改造成功……開業滿十三年ヲ迎へ…… 來ル五日六日二日間全部半額 謹ンデ御優待申上マス…… メトロポール

親鸞聖人 (255)

吉川英治作　山村耕花畫

女人篇

岡崎の家（二）

それは、幾日かの間だつた。しかもほかに、女性のにほいの感じられる感なのである。

調度一つにも、身に着ける肌着の一針にも、纖細に、女性の指に觸れないもののみで潔清を守つてゐる僧の生活なのである。どんな微にでも、女粉に觸れたものは、それを感じる。なやましい移り香を感じる。

綽空は、その夜の具にくるまれて、この寝夜かを、ふたたび夢寐に襲はれとほした——いや寢といふべくは餘りに和らかい惱ましさである。藁の花の甘い香ひにも似てゐる。木蔭の肌目の細かな感觸にも似てゐる。どうしても、この遊園の感は、女手でつつまれたものである——女の眞ごころのやうに細か過ぎかい。若い一禪僧には、餘りに濃かすぎるのだつた。

然し、話は談のまま、幾日かつひ過ぎた。さういふ詮議だてさへしてゐる遑のないほど現在の綽空は、吉水の法門がその日々の心の眾であつた。張りつめてゐた。

その日は、どういふ事もなく、僧徒たちの集りもなく、師の法然上人も不在でありするので、まだ陽の明るいうちに、めづらしく、岡崎の草庵へ綽空は歸つて來たのである。

すると、草庵に近い松林の小径で、ひとりの被衣の女に行き會つた。ちらと、樹の間にそれを見たとたんに、綽空は、どきつと、嫉なものに胸をつかれた。すぐ、常に抱いてゐる誤へ、

（あの女だ）

と、いふ疑きがのぼつて、何か狎してゐる罪に耳でも熱くなるやうな動悸が打つてくる。

さういふ醜い狼狽を、綽空は、その女にかりでなく、往来でゆき會ふ女性にもよく感じるのだつたその度ごとに彼は、自分の道念の未熟さを悲しむのであるが、廿年の修行道も、新しく学けてゐる易行道の法の簽雨にも、これだけはどうにもならないものを感じるのである。さういふ感へのある自分と、女にときめきを覺えさせられる刹那の自分とは、まつたくべつな者のやうにしか思へなかつた。

（もし……）

と、上ほど、彼は聲をかけてみようと思つた。松落葉のうへを、音もなく歩いてくる女性は、ほかに避ける道もないので、彼の法衣のそばを、そつと、擦れ交つて行かうとするのである。が——女は、やや姿態を曲げてわざとのやうにその時被衣を横にして顔をかくして通つた。で、綽空も、

（どこかで見たやうな？）

と思ひつつ、ことばもかけずに行き過ぎてしまつた。

十歩ほどあるいてから振向くと被衣の女も、ちらと此方を見て足ばやに行つてしまつた。懷中から小鳥でも逃がしたやうに、綽空は心をひかれて、その影が、白河の河原の低い陰になつてしまふまで佇んで見送つてゐた。

緑蔭随筆　實用と趣味との調和

木に竹はつげる

野村茂治

最近室内家具の方面を見ればこれまでのやうに單一の材料を用ゐた時代はすぎて、各種の材料を巧に組合せた構成美を尊ぶ時代に入つたことが解ります

例へば日本座敷に洋風家具を入れるとして、近頃よく話題に上るパイプ（鋼管）應用のものなどもそれでせう。大體パイプにカドミユームの下飾りを施し、その上にクローム・メッキを施すのが流行となつてゐるやうです、もとく金工家の方法に成つたものですが線の曲げ方などはこれから更に工夫が加へられることでせうし、また、必ずしもクローム・メッキに限ることはないので、やがて、しつくり合ふ塗料が現はれれば、それをもつてしてもいいかと思はれます

昔から木に竹はつげぬといひますが、ともかく、木材と鋼管とを巧に接合調和させてゆくところに近代工藝の構成美がひそんでゐるわけであり、同時に裝飾ばかりに囚はれず、實用のみに偏せず、兩者兼ね備へた上に、必ずしも高價な材料を用ゐずとも手近にある得易い材料を生かして使ふ、そして全く一變した新趣向を出すといふ所に最近この方面の動向が表はれてゐるのであります

例へば一枚の普通の窓用の硝子にしてもそのまま使へば、それだけの話ですが、使ふ場所に依つては、ちよつとした加工によつて別個の趣を出すことが出來ます

例へば、繪畫でも文字でも、紙型として硝子の上に置きつけ、弗化水素を吹きつけることに依つて光澤無光澤の濃淡を現はしたり、或ひは切拔型紙を用ゐて、これに砂を吹きつけて、凹凸の明暗調を出し、更に弗化水素を用ゐて、凹部を滑らかにするなどの加工方法も、最近の裝飾技術として廣く應用されつつある一例であります

また、化學の研究が進むにつれて、室内裝飾に及ぼす變化もいろいろありますが、新塗料の發見といふこともその一つであらうと思ひます

例へば、此頃應用の範圍をひろめつつあるノーラスター・ペイントなどもそれでありませう、塗料それ自身に落付のある色調を備へ乾きが早い上に彈力性があるのでこれを木製、石製、金屬性のものなどに應用するだけでなく、布に圖案を現はすことに依つて、新樣式の壁貼り材料を考へ出すこともあります

本來の單一な使用方法以外にちよつとした工夫に依つて、昔からいふ木に竹はつげぬといふ諺をひつくり返し、新しい調和と構成を見出す傾向が益々著しくなるのではないでせうか

妖美映畫　マーカス・ショオ

六日より新世界館で上映

異國女の艶かしい肉體美の魅の柔軟美と、盛り上るやうに強烈な情熱をたたへたレヴュー映畫「マーカス・ショオ」が六日から五日間臺北新世界館で上映される。

同舞踊團は日本では東京、大阪二ケ所より上演を許されず、しかも風俗の關係からショオの眞髄を發揮することも出來ず、その不滿を持つたまま渡支したが、國際都市上海でこの不滿を爆發させ思ふ存分の狂態痴態を演じた。これをそのままトーキー化したのが即ちこの映畫である。つまり文部省のアメリカ・レヴュー映畫だ。

マーカス・ショオは、日本を訪れたものの中では唯一の本格的舞踊團であり、世界でも屈指のものであるから、チヤチな日本レヴューと異なり一見の價値がある。親しく舞臺を見ることの出來なかつた舞踊のファンにとつてはこの機會に多年渇を癒やすことが出來やう。八變色の肌をきらめかして女たちは次の十五景を踊りぬく、その畫面からはほのかな妖氣さへ立ち昇るであらう

A 巡禮にて、B お洒落女王 C アッコジョンの獨奏、D シルクハットの踊り、E 商館の處女、F 戰士の調練、G 私についてゐらつしやい、H 銀の女神、I コメディーの五重奏、J 樂しい花摘り、K 一緒に飲ひませう、L どちらも仲良く、M スペインの海岸 N 森、[illegible]、O 國際[illegible]

× ×

館月話の特作オール・トーキー「青春音頭」（婦人公論所載、サトウハチロー原作）が同時上映されるが、これはレコード歌手東海林太郎、藝代三の二人が特別出演し、岡讓二がヒゲをつけたナンセンス篇。光四郎、中野かほる、黒田記代、杉狂児、大山徳女、[illegible]、尼掛子がよく熱演してユウモラスな雰圍氣を作り出してゐる（寫眞はマーカス・ショオの一場景）

スケッチの旅（完）

唐人お吉を偲ぶ

豊島舜吉

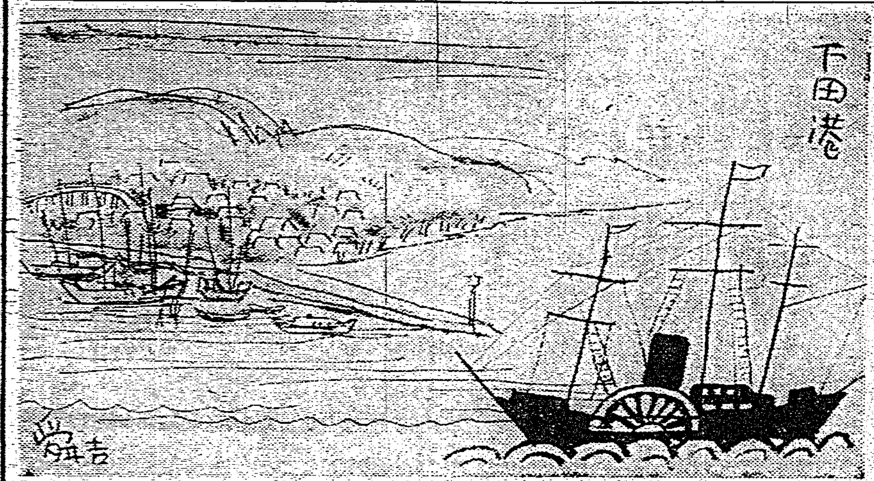

下田港

波浮から唐人お吉の下田へ二十六浬、三時間ばかりかかる。波浮から少し出ると太平洋の波は荒い有名な波浮海岸と呼ばれ差木地村の海だ。

アンコたちは大波に何んのそのピチピチとした彼女の裸體にさんさんと陽がてりつける、荒波をけつて泳ぐ彼女らにひきつけられる大島節のメロデーに合せて波をきるあざやかさ！

歌がある——「かごで行くのはお吉ぢやないか、下田港の春の雨、泣けば椿の、花がちる」またある「思ひ出します、お吉の髮を、礒の千鳥のなく音にさへも、下田港の下田港の、黑船故に、うたふ涙の明烏サイナ」

日本最初の米國領事館だつた玉泉寺があり、吉田松陰七生の碑のある弁天島がある。

下田港の川端通りがある。川が異巾を流れて欄かいくつも次々とかかつてゐて、その川の兩側になまめかしい白粉の女がゐる。ゐる唐人お吉の姉、妹、姪、從姉、等等…が揺く。スケッチ子も木石でない、但篤テヤマシイ思ひがしたら

下田の北に谷津温泉に行き、下田のヒニツテタロフネ旅館に一泊翌朝七時下田を出發、一路東京へ

雜誌紹介

▲我が家（七月號）伸びゆく日本の西工業（井上貞藏）工場で働く人のために（清水秀夫）お盆に因みて（増永善風）挿花に見る涼味（安達潮花）七夕（森本峯子人人喫ひ河・柿澤千秋）その他（定價十錢東京市麹町區九段一ノ五軍人會館出版部）

▲ネ・ス・パ（七月號）蒸暑の新興藝術運動原保夫、スタイルトレンド・イン・ロンドン（川杉ひろし）新夏令菁物語（野村幸一）涌（北川原幸友）南方の部屋（水野[illegible]）南方田舎文壇、南洋[illegible]モダン香譚

▲臺北聯盟（平野定雄他三氏）小説ジヤズに描く道頓、中山作、その他のシツクな記事を滿載（定價五錢東京市麹町區日比谷コロムビア内共倉）

▲南支那及南洋情報（八九號）昭和六年度一九三四年商品物産及貨幣物產概要、南洋産デリスの研究及現狀、中華民國及南洋事報、比律賓華僑等（非賣品臺灣總督官房調查課）

名家敗退將棋（其四）

（志澤氏三回勝四回目）

香平交　五段　△坂口允彦

平手先　四段　▲志澤春吉

△坂口氏持駒　歩

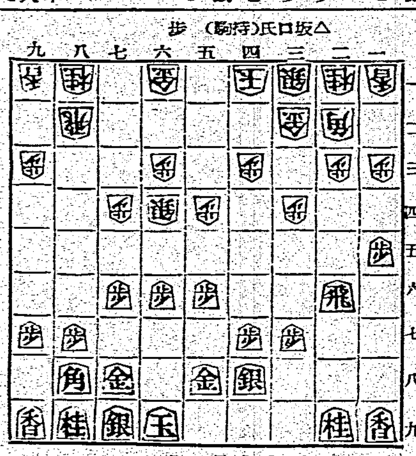

▲志澤氏持駒　歩

（圖は前回指了迄の局面）

△七五歩▲六七金右△七六歩▲同金△七五歩▲七七金引△四二銀▲六七金ヨル△五二銀上ル▲五七銀△四四銀

△坂口五段曰く　七五歩は絶對で六五歩と逆襲せられる變化は私の方によい先が殘りさうです

▲志澤四段曰く　六七金右は筋で直ちに六五歩と逆襲し同銀二五飛の出はよい味でも結局は指過となつて面白くありません

△坂口五段曰く　七五歩と金に當てる手で七二飛と寄りたかつたが六七金と受けられて私の方が位負けとなりませう

▲志澤四段曰く　六七金よりは急ぐ必要もないが何時でも六五歩の突出しを狙つてないと角が重くてはいけない

△坂口五段曰く　四四銀は五筋から仕掛ける考へで二つの銀が何時までも殘ります

◇大崎八段講評　志澤君の六七金右は筋で當を得てゐる私は昔年當時から此際で六五歩と突く手がないかと思ひ深く調べて見たがいづれも指過で先の悪をたくする。坂口君の四四銀は敵の五筋が厚くなつてゐるし後には銀を逆に歴させられる味が出來て宜しくない。當然四四歩と辛抱して七二銀と引き七回に立つて敵角頭を壓する含みを狙ふべきである

臺日案内

料金　三行 五十錢　五行 七十錢　七行 九十錢　十行 一圓三十錢　十五行 一圓八十錢

書籍　月賦販賣　特價品　新本　臺北市本町　畦見書店　文化教育會

醫院　文光病院　新設　內科小兒科　小林醫院　臺北大和町

内地土産　外國パイナップル　桐田商會　臺北榮町新公園前

桐田の冷し西瓜　臺北榮町新公園前

サンゴ　石　文　三共舍　臺北表町

寫眞　明るく優く　澤井寫眞館　電話貳參五五番

蓄音器　月賦販賣　臺北本町一丁目　大石蓄音機店

時計眼鏡　和田はメガネ專門　臺北本島町　電話四參五〇番

メガネ　日光堂

世帶道具　無煙釜風呂

治療所　動脈硬化症　佐久間町

染物洗張　染物洗張は泉屋　新起町

高等理髮　旭美髪館

雜件　文化卓子椅子　臺北榮町

玄米精乳と牛乳

子供服　日進マーケット　臺北本町

家財道具　築地町

蛇皮銭入卸商　臺北市榮町四ノ十

貸電話と崩賣

冷し物を　夏の贈答には大阪屋の商品券を御利用下さい

釣道具卸は淡路屋　新起町二

運命判断　臺北大正町五條通り　高山相院

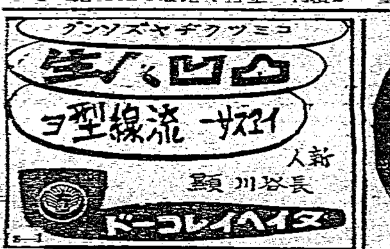

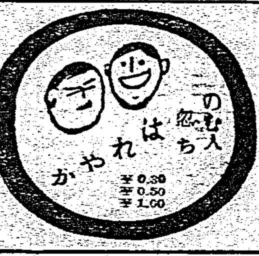

專賣局御指定品

（朝鮮浦項ミツワ農場葡萄園の一部）

朝鮮浦項ミツワ農場葡萄園産　優秀自醸品

強壯保健に適し　血液の循環を促し　一杯は百藥に優る

美味滋養の强壯飲料

◎ミツワ・スヰート・ホワイト・ワイン

◎ミツワ甘味白葡萄酒

定價　一壜　金壹圓四拾錢

◎ミツワ・スヰート、レツド、ワイン

◎ミツワ甘味赤葡萄酒

定價　一壜　金壹圓四拾錢

強壯補血興奮作用卓絶せる飲料

ミツワ・スヰート・ホワイト、ワインとミツワ・スヰート、レツド、ワインの兩種は、靈藥人參の産地なる朝鮮の浦項ミツワ農場葡萄園産の優秀な原料から釀造されたもので、他のポートワインと異つて、毫も混合物の無い純良無比の甘味葡萄酒であります。特に一般の嗜好に適して、香味と甘味とに於て優れ、芳醇無比の食卓用優良酒として夙に賞讃されて居ります。殊に其滋養力は頗る豐富で

産前産後の衰弱、疲勞、心身の衰弱、病後、食慾缺乏、榮養不良、腺病質、結核性素質、其他一般の虚弱等

に飲用するに最も適せる、至純優秀の甘味葡萄酒であります。

ミツワ石鹸　ミツワ肝油ドロップス　ミツワスヰートホワイトワイン　ミツワ家庭藥　ミツワスヰートレツドワイン　サーワ化粧品

發賣元　東京・兩國　◎丸見屋商店

臺灣實業校規則改正 得開設夜間實業學校

希望設立者以緩和入學難

[illegible]

前月茶檢查 減少二成

[illegible]

米與石炭 爭奪貨車 炭業者陳情

[illegible]

在明年度 便可開設 府當局承認俸給

[illegible]

內臺米市 復再急騰 中限多買賣

[illegible]

國體明徵問題 陸軍參議官極强硬 且進言陸相設法解決

[illegible]

明年度 陸軍豫算 近七億圓

[illegible]

臺北高商新設貿易專修科 養成南華南洋商士 至少半數收容島人子弟

[illegible]

史蹟部議決 御遺跡地 指定卅七處

[illegible]

電通聲明 如前發揮機能 不合流新通社

[illegible]

臺中鐵道同盟 宮坂座長 二二會員反對

[illegible]

二二會要求 不容另行動

[illegible]

曾根原市尹 出爲調停

[illegible]贊成。然從座長問題。介坂本。山口兩派紛爭。愈見表面化。爲是曾根原市尹。去三日以來。聽取各方面意見。知皆出于愛市所致。欲出爲積極的調停之云。

北區旅館組合會議 築學生團宿泊所 可使收容二千人以上

[illegible]

臺灣自治協會 理事會陣容整備 豫算籌出方法亦決定

[illegible]

豐原三街庄 從事復興

立開講習會

[illegible]復興。故豐原街役場。去三日午後一時。在會議室開第一回委員會。審議全般事宜。又同日午前八時。部務案會議室。招集部下各警所巡查部長及諸巡查。以宮本保安課長爲講師。開復興事業講習會。

華北光明 而有生氣 然事情複雜

[illegible]日本宜照日華提携之理想。而卽今後之大局。以擧經濟提携之實。暫由滿鐵其他援助。協力進出。然華北事情頗複雜。日本不得不協力講究對策。又滿鐵不得不出現在。更爲强力者。今後爲華北治安計。我方之意。欲日本租界其他。嚴重取締。與華方協力云。

滿洲國皇帝 賜外山部隊長 優渥聖旨

新京三日電。外山部隊長三日入京。滿洲國皇帝。待遣遠侍從武官。賜以優渥聖旨云。

選擧取締 細則發布 及須知主要點

臺北州令第九號「臺灣地方選擧取締規則施行細則」以四日州報發布。其於四月一日發布府令臺灣選擧取締規則中。屬州知事權限之事項。一、諸屆樣式。二、運動員制限。三、制限爲選擧運動之文書圖畫。四、制限選擧事務所。四事項。具體的規定。簡單說明之如左。▲諸屆樣式。自第一號。至第九號(希參照州報)。候補者屆。候補者推薦屆。候補者辭退屆。候補者推薦取消屆。選擧運動員選任屆。選擧運動員異動屆。文書圖畫頒布屆。文書圖畫揭示屆。選擧事務所設置屆。要向住所地所轄郡守。警察署長、支廳長屆出。▲運動員制限(就候補者一人)。一、選擧權者一萬人以上選擧。二十五人。其異動時。三十五人。二、選擧權者五千人以上選擧。二十人。其異動時。二十八名。三、選擧權者千人以上選擧十五人。其異動時。二十一人。四、選擧權者千人未滿選擧之時十名。其異動時十四名。五、州會議員選擧之時。二十五人。其異動時。三十五名。▲制限爲選擧運動之文書圖畫。一、頒布或揭示時。於其表面。揭載其住所氏名。(但名刺。及選擧事務所。揭示之時不在此限)二、爲選擧運動之文書圖畫。不得貼付。三、限選擧當日。在於選擧會場入口二百米突以內區域。頒布之又候補者一人。不得揭示一箇以上。(但郵便或新聞紙之配達。不在此限)。▲選擧事務所制限。候補者一人。不得超過一處。

附記 以上諸細則。若換言之。屬府令「臺灣地方選擧取締規則」之附帶的細則。與州報合本則讀之。自始徹底的諒解云。

民雄庄部振 事務磋商會

嘉義郡民雄庄管內各部落自治振興會。關係者事務磋商會。三日午前十時起。開于民雄公學校講堂。郡江口郡守津田庶務課長臨席。有十一處之部落關係者百五十名列席會開。郡守一場訓示。以磋議左記事項。議至午後二時終結。聽取事項▲關於各部落振興會改定年以振興事業之實現促進其最有效果之方策並爲改善之意見。協議事項▲一、昭和十年度各種事業計畫及月別年中行事表作成所關之件。▲照各部落之事情改善所關之件。指示事項▲一、神宮大麻奉齋所關之件▲二、地方制度改正之趣旨普及徹底所關之件▲三、共同耕作實施所關之件。注意事項▲一、小作慣行改善事業所關之件▲二、堆肥豚舍建設獎勵所關之件

招夫手續見却 刀傷情婦

海山郡鶯歌庄阿南坑七十八番地戶主許某。有養女名淑英者。年二十六。本年春。與近隣許誕者。約以招夫入戶。雖未正式手續。而兩人一擧一動。宛若夫婦。其後男恐女別有他意。數迫入口手續。而女則託以金錢關係。每每見却。事至月一日。二人依然各自執論不已。男勃然發怒。以柴刀傷其右足下腿部。傷口長約四寸許深五分餘。一時鮮血淋漓。卽到鶯歌驛前鶯歌醫院治療。幸無生命之感也。

[illegible]八百餘圓。到處欺騙。村莊無智富豪。全島被害不少云。

[illegible]誤陷落溜池。致負四週間之重傷云。

訂正一則

此次嘉義中華會館十週年紀念。文安純係代表中華總會館出席。貴報本月一日漢文欄登載爲總領事代理。傳聞有誤。敢請訂正爲荷。潘文安啓。

彰署破獲大詐欺團 卽假稱命卜風水師等 爲人祭七星驅五鬼騙取巨金

彰化警察署。去二日午前五時。有私服巡查十數名及特務刑事總出動。驅自動車向市子尾二九三番地林輝煌處。檢擧同人。及同人之妾楊氏金盆。年十九。李氏金鳳。年二十。並押收許多關係書類。又八木巡查部長。偕南里特務黃某。亦駕自動車。往北斗郡竹塘庄田頭。某信託專務黃某。年四十之處。將其人帶回取調。事件頗屬秘密。風聞輝煌。與臺北市黻輝虎輝等。互相連絡。僞稱卜命者。或地理師。云能祭七星。驅除五鬼等川巧言。詐騙臺中臺北員林北斗各處。凡數萬圓。置妾數名。極其豪奢。目下判明者。有北斗街五百圓。同謝仁賢一千圓。彰化市北門外林怨三千圓。將陸續召喚被害者取調之云。

自治研究 臺南市座談會

臺南市當局。於本月四日起三日間。在市公會堂。集新舊州市協議會員。町委員。方面委員。常設委員。並銀行會社之幹部。開自治研究座談會。督府小濱內務局長。亦將臨場講演。而最終日。有州半川高等課長。說明選擧取締所關。俾衆周知云。

三人共謀 詐騙巨金

前月新竹驛前。田中屋旅館內。四色牌詐欺賭博團。被署刑事探知。檢擧之際逃走一二名。此次四者皆就捕。由大工原警部補嚴重取調。被疑者。臺北市永樂町二丁目六一。材木商。張樹。年四十四。及淡水街三七一番地。施煌鐵。年三十二。竹東郡寶山庄字寶斗仁五八番地蕭河爾長子。蕭運清。年二十二。三人共謀詐欺。密製與十圓票同樣之紙形一束。百八十餘枚。其上用眞十圓券一枚。僞製爲千[illegible]

屏東驛連結手 被車轢死

屏東市屏東驛。連結手。楊見福。年二十四。去二日。午後十時四十八分頃。在屏東驛線路作業中。會溪州驛發。最終列車。進入屏東驛時。失於注意。顚落線路。被轢過慘死。遺下老父嬌妻。聞者傷之。

中洲鹽庫 被雷火燒損 王局員負重傷

北門郡北門專賣局出張所中洲分所納鹽倉庫。去一日午後十一時半。於雷雨交作時。突然發火。火勢沖天。專賣局員及製鹽者。聞報馳到。至二日午前二時。始撲滅。燒同同茅倉庫二棟。食鹽十三萬斤。損害約四千圓。當時局員王永國氏。奮力撲救[illegible]

廈門中華女子部 籠球選手抵臺 照既定日程比試

廈門中華中學校女子部籠球選手一行。由同校長王達元氏引率。搭去三日早入港之廣東丸來臺。於十時上陸。搭快車來北。抵臺北驛時。受張副領事。臺北中華會館主事林梧村氏其他歡迎。驅車入指定旅館大世界休憩。翌四日起。乃照既定日程。與第二高女比試。並觀光中南部云。

羅東

防癩講演 羅東街。爲豫防癩病。去二日午前九時。上川樂生院長。在羅東公學校內。對小公學校兒童。檢查身體。及開講演會。

準備中元 羅東城隍廟。關于中元。去一日午後二時半。在同廟內。由張爐主。請諸信者。承諸斗燈。又本年之水燈。提案分團體別擧行。現宗各店主承諾中云。

鶯歌

事務研究 海山郡下街庄聯合事務研究會第五十六回。輪値鶯歌庄。當番訂月六日午前九時起。假鶯歌之稱內紀念館開會。今研各街庄提出研究事項概記如左。一、督促指定期間中州稅附加稅街庄稅徵收所關。二、擔保金保管所關。三、工事請負其他所關。(以上板橋街提出)。決算報告及告示所關。(三峽庄提出)。市街庄財務規[illegible]疑義並細則得設乎(土城庄提出)。一、市街庄財務規程第五條第二項所定書對市尹街庄長無提出之必要乎。二、同規程第八條第二項所關擔保如何處置。三、同規程第九條金庫得指定信用組合乎。四、街庄制第五十七條解釋所關。(中和庄提出)。五、授業料免除所關。(鶯歌庄提出)。

制度研究 海山郡下鶯歌庄。因新制度實施期日告迫。月三日兩日間。每日午後一時起。至四時。集吏員全部。在該役場會議室。

彰化

制度講習 彰化郡警察課。爲十月制度改正。欲周知選擧取締規則等。去三日午前八時。召集全員。在郡樓上會議室。開講習會。臨席爲州有大木高等係長。爲講師。正午休憩。午後一時再開。質疑應答。各員熱心研究。至午後四時閉會。

工場難設 既報海南製粉工場。在當市別設一事。歸後廢地買收。生出技術等。終不見成立。而會社恐一般誤解。已于數日前。致電于市尹等。內云欲物色他處。果。執事者再集諸關係者。懇談結果。委屬諸委員。極力向業主或對會社。披瀝誠意。該社繼事務。去三日午前十時來彰。向市警工協會等道謝退去。

高女登山 彰化高等女學校生徒。本年度新高山登山隊。編向上級生募集中。已照豫定數。訂七日起五日間。由同校教師引率登山。

嘉義

飛場寄款 嘉義地方今回得決定新設置飛行機場。當地方官民。異常喜歡。而市當局欲爲出寄附費用二十一萬圓。分二年度支出。而該金額中。市民希望寄附四分之一。市費支出四分之三。日下正籌備十萬圓之支出云。

癩病入院 臺灣癩病院開院。全島之羅斯病者。去三日。另連絡一臺之專用列車。載往入院。嘉義市內三名。搭嘉義驛十二時零七分出發。

講習制度 嘉義于月二三兩日間。每日午後一時起。至四時。招集市內小公學校職員。及國語講習所講師。計百三十餘名。在市公會堂。就地方制度改正之趣旨徹底。一番講習。講師爲市新野庶務課長云。

田端氏來 專賣局長田端幸三郎氏。今回爲視察中南部各專賣局。三日午後六時四十五分之列車到嘉義。宿ホテル。四日午前十時二十分之列車赴臺南。

會事 ▲恩原衛生研究院外科專頭發式。去一日午後六時。於恩原家。招待官民四百餘名。開披露會。主人致謝。宗藏、秀南德士王春草氏等祝辭。八時散會。

商況(四日)

米況

[illegible]

期米

大阪期米前場 [illegible]

東京期米前場 [illegible]

神戶期米前場 [illegible]

株式

大阪短期前場 [illegible]

大阪長期前場 [illegible]

東京短期前場 [illegible]

東京長期前場 [illegible]

東京銀行實株 [illegible]

紐育株式 [illegible]

爲替

外國爲替相場 [illegible]

神戶對外爲替 [illegible]

肥料

[illegible]

雜穀

シカゴ小麥 [illegible]

砂糖

大阪現物 [illegible]

大阪淸算 [illegible]

銀塊

[illegible]

絲況

大阪綿絲 [illegible]

大阪棉花 [illegible]

大阪人絹 [illegible]

橫濱生絲 [illegible]

旅館 臺日案內 東南ホテル [illegible]

臺灣日日新報

キング

八月大傑作號

偉い大評判!!

大傑作出づ！

荒川の佐吉（眞山青果先生の大長篇）

◎日本一氣持のよい大侠客!!

無法も無法、怪浪人に親分を斬られた鐘撞一家の大狼狽！

キング八月號より

現代小說 鬼面を脱げば（野村愛正）

奇妙！奇轉烈！ 世界珍奇おもしろ博物館（寫眞特輯）

近衛文麿公縱横談

見よ 大信念！大見識！興味深くて大感動！

話中の人物 原敬 加藤高明（西園寺公望 伊藤博文 山縣有朋） 桂太郎 平田東助 大浦兼武 犬養毅 大隈重信 小川平吉 徳川家達 荒木貞夫 宇垣一成 ムッソリーニ ヒットラー

處生雜話（渡辺千冬）

羅馬法王使節の特別寄稿

名家感話集

膽を冷す大冒險 海底三千尺猛魚怪物と大格闘（大江素天）

立志成功美談 給仕から局長 十時尊

涙の更生實話 両腕を失つた私 永井元子

日英決死の大試合 會田柔道六段の十人斬り

友情美談 出世競争十年の誓!!（二青年の奮闘手記）

出世美談！何人も大感激！

波瀾萬丈！ 東海の佳人（白井喬二）

面白く味の深い話 新選昭和イソップ

美麗な色刷大特輯 漫画大レヴュー館

本當に是れが愉快な生活ちや…… 麥刈隆

大評判の戀愛小說 街の姫君 菊池寛

勤王志士の大活躍 あばた文武 森高歳壽

双鏡（吉屋信子）

秘密が暴露するか？ 恐ろしい危機迫る！ 最高潮の問題小說

面白い珍しいお醫者さんの座談會

知識の泉！話の種！

（出席七博士）

痛快無類 異変黒手組 大佛次郎

美男剣侠の大活躍！ 怪傑時雨傳八（林不忘）

漫畫大觀

男も女も大熱狂の現代小說 女よなぜ泣くか（中村武羅夫）

宮城道雄氏と漫画問答（和田邦坊）

名人感激物語（臺灣園千と若藝人）

歐米列強の兵隊氣質くらべ

金魚を死なせぬ法

大評判の探偵小說 幽靈賊（三上於菟吉）

身を殺した大忠臣 興亡百萬石（小島健三）

大悲喜劇 戀は曲者 恋と拳闘（益田甫）

涙を絞る士道物語 金山峠の合戰（長谷川伸）

女ベタ惚美男勇士 豪快剛太郎（神田越山）

名醫任侠の大場面 つや種仁術（大倉桃郎）

特輯 相撲修業

ユーモアコント大傑作三人集

漫才競演會

落語 値ぶみ（金語楼）

悲劇は悲劇を生み いよく大評判!! 涙！涙！涙！

大いなる朝（牧逸馬）

大日本雄辯會講談社 振替東京三九〇

交通運輸の改善施設は急務
關係者は須らく再認識せよ

一

約四十周年に當つて吾人は須らく島の地位、使命を再認識する……

二

三

四

五

黨部や祕密機關の反滿抗日策動の停止要求
新生の不敬事件とは切離して有吉大使から近く唐次長に

一、中央黨部の一切の反滿抗日運動の停止

一、蔣介石援助機關例へば張學良の操縦する東北協會の如きものの即時解散

一、中央黨部の國民外交方針の變改

黨部としても充分責任を感ず
正式謝罪の處置を執る
唐外交部次長から回答

【南京四日發聯合】

謝大使が外相に著任の挨拶

(右)と外相(左)の握手

汪氏の枕頭で要人ら協議
『新生』問題の態度決定

【上海四日發電通】

磯谷少將有吉大使と協議

【上海三日發聯合】

昔日の夢を追ひ馮玉祥氏動き出す
併し大勢は既に決し居り泰山に逆戻の外なからん

【北平四日發電通】

馮の張家口退去を要求せん

【北平四日發電通】

西南派の各將僚を召集して軍事會議
反蔣代表が續々廣東に入込み形勢は俄かに重大視さる

【廣東四日發電通】

唐次長が頻りに諒解に奔走
陸、海武官の意向打診

【上海四日發電通】

杉坂少將安宅で南京に向ふ
當分碇泊して監視

【漢口四日發電通】

國府が四日首腦部會議
不敬事件の善後策協議

【南京四日發電通】

司法制度調査會
九日午後開く

【東京四日發】

陸軍の豫算省議

【東京四日發】

陸軍省の新規要求

【東京四日發】

侍從武官を御差遣

【新京三日發】

親佛政策へ轉向
英政府で重大閣議

【ロンドン三日發電通】

米弱細弱艦隊旗艦變更命令を取消す
經費の都合から

【ワシントン三日發電通】

總督府課長級多少動かん
外事課長等の官制通過を機に
本月末か來月初旬

國體明徴問題の急速解決を要望
陸相がけふの閣議で

【東京四日發】

外山部隊長に謁見を賜ふ

【東京四日發】

國鐵運賃引下十月から實施
國際通運と鐵道省の請負契約が成立

【東京四日發】

海外拓殖委員會の第二回總會
諮問案二件を附議

【東京四日發】

辭令

高砂生ビール

金線　KINSEN BRAND CONDENSED MILK　ミルク

耳鼻咽喉科　宮島醫院　台北市京町二丁目　入院室完備　電話二六六四番

眼科內科　森醫院　台北市新起町三ノ三五　電話三三八　森三郎

中元大賣出し
美術眼鏡　金銀寶石　時計　指輪　各種裝身具
鏽野時計舖　臺北市榮町一丁目
いつも正札ネギル世話いらぬ買よい店
贈答用品。記念品。徽章。メダル。優勝盃。楯。等は特に大勉強致します

社員招聘　第一生命保險相互會社臺灣支部

◎高雄出帆

◎基隆出帆　大阪商船

大連汽船出帆

辰馬汽船出帆

近海郵船

總督府內務局

大谷金庫

時事解說

來年度豫算編成の特色
高橋藏相聲明の三大方針を檢討す

昭和十一年度の豫算編成方針に既報の如く既に閣議決定を見たがその方針を一瞥すると從來の通り一遍のそれと比べると頗る特色のあるものであり、且つ又岡田內閣に再起した高橋藏相の今後の財政方針を示すものとして極めて注目に値するものがある

×　×

卽ち、この編成方針中、最も特色のあるのは、その前書き第一項に於て「非常時財政の狀態に鑑みて各省は所管局々の立場に偏せず全面的に事物の緩急を商量して」豫算の編成に協力をなすべきことを强調した點である、抑も豫算分捕は、例年の事であり、各省大臣は下僚の作つた豫算案を、そのまゝ大藏省に要求し、どれだけ大藏省の削減を防ぐかに浮き身をやつし、豫算を浮山とつて來るのが「大物大臣」といはれるが通例だかつて故原敬次郎氏の如きは民政黨總裁當時は、拓務省の廢止に賛成してゐたが自分が拓務大臣になつてみると「原拓相は廢すべからず」と井上蔵相に反對したこともある、歷代の藏相は、みんなこの豫算分捕戰に困つたものだ、現に削除井藏相の如きは、そのために途に一命を捨てた事すらあるではないか、だから、豫算分捕を止めようといふ事は每年各閣僚が申し合せるのだが、さて實行といふ段になるとさうは簡單に行かないのだ、高橋藏相としてもこの豫算分捕廢止は多年の持論である、然し編成方針にハッキリと名記して、閣僚の注意を喚起したのは今度が始めてだでは今年は果して功く止まるだらうかといふ事になると、甚だ疑問だが高橋藏相のにらみがどこ迄きくか、今年の豫算編成の興味はそこにある

×　×

第二の特色は明年度に於ける公債は十年度の分より明年度に於て豫定し得る自然增收額を目安にしてそれだけ減少さすことと赤字公債減少の目安をハッキリときめたことである、從來と雖も赤字公債を減少さすことは每年書き入れてあつた、けれども幾何を減少するかといふ目安は書いてない、ただ漸減と減少すといふだけだ。ところが今度は新たに發生出來る自然增收の金額だけ減すといふのだ、その額にどれ位かといふと藏相は約一億はあると答へてゐる、インフレ景氣も大分下火の昨今、一億はどうかと思ふが、藏相の公債の減少の範圍約一億にある事は、これを見て知れるわけだ、軍部費は增大するとも減少はせぬ現狀に於て果して一億減少出來るかどうか、なかなかの大問題だ、藤井前藏相は涙ぐましき公債漸減の方針を固ただけでも、あんなに苦しんだ、一億といふ目安を發表しただけに藏相の苦心は倍加するだらうといふ事は想像に難くない、且つ又同時に、この宣明の一事をもつてしても、老藏相が如何に固い決意を以て公債漸減を實行せんとしてゐるかを覗ふことが出來る

×　×

第三は特別會計と一般會計の調整に觸れたことだ、特別會計の剩餘金を一般會計の財源に充當させようとするものであるか、これはけだし當時の貿易をさせようとであるが、だけれども、それがどれだけ公債漸減に效果があるかといふ點になると大したものが出來るものではない

×　×

最後にこの編成方針をみて我々の知り得ることは、高橋藏相のインフレ財政政策から漸次轉向をしたことだ、高橋藏相の財政は、時流財政は氣に合ふ名な臍だ、デフレーションをやるわけではないと强調してゐる、んといつてもインフレ政策のこの編成方針を見て得る……い、官吏の徐節改革をといふ事を力説してゐる、本年の井上準之助藏相の官吏の減俸を一にするものでの大角、林陸相は早くも藏相の方針に一矢を報いてゐる、藏相の意圖が實現出來るか、臨時軍事費は近來にない問題のとなつた

臺灣の對外貿易
著しく好轉の兆
上半期中の輸出額は昭和二年來の最高を示す

銀塊高の波に乘て躍進した本年一月以降六月末に至るまでの上半期中の臺灣對外貿易を總督府財務局稅務課で調べたところによれば

輸出	一八、三五三、一〇五圓
輸入	二、三五一、八五二
合計	二〇、七〇四、九五七

に達し、差引き三百二十四萬一千四百三十五圓の輸入超過を示してゐる、これを前年同期の貿易額

輸出	一一、六二九、一三四圓
輸入	一九、六〇四、四五五
合計	三一、二三三、五八九
差引入超	八、〇二五、三二一

に比較せば輸出六百七十六萬四千三百二圓、輸入百九十八萬六百八十七圓を共に增加し就中輸出の增加殊に著しかつたため差引き五百萬圓近くの入超減を示してゐる、これを更に過去數年間の數字に比較せば輸出は昭和二年以降の最高であるが輸入は前年度に比し多少の進境を示してゐるのみで昭和八年以下に比較せば甘くて見ざる少額である、尙ほ六月中の輸出入額を見るに

輸出	二、七二二、一三六圓
輸入	三、〇九三、三六〇
差引入超	三六〇、二〇四

であり前年同月に比し輸出入共に退縮を示してゐる

昨年中の鮮魚介
市場取扱高
額高一千百六十二萬圓
市價は昨年より下落

總督府水產課調査によれば昭和九年度全島魚市場に於ける鮮魚介取扱狀況は左の如くである

一、調査市場　調査せる魚市場の數は漁業組合共同販賣所をも含めて七百九十一市場で前年より三市場の增加となつてゐる

二、總取扱高

數量	六三、一九二、二五二斤
金額	一一、六二〇、四四四圓

前年に比すれば數量に於て八百九萬五千斤、金額に於て百三十五萬一千圓餘の增加である

三、州廳別取扱高

	數量	金額
	斤	
臺北	一四、三二〇、九七七	三、〇五三、七五五
新竹	一、二一〇四、三三五	三六八、一三三
臺中	七、五〇八、九七九	一、三一七、四六八
臺南	一六、五五六、九五三	二、四八三、二二七
高雄	二〇、七四九、五八八	四、〇四三、八六八
臺東	三五四、八〇八	九八、〇四四
花蓮港	五七三、九七七	一三八、一〇八
澎湖	一、〇二一、三二四	一〇六、三三三
合計	六三、一九二、二五二	一一、六二〇、四四四

市場所在地中で取扱高の最高は前年同樣高雄市で九、二八五、八八六斤、次は臺北市の五、五五九、一六六斤、以下基隆、臺南の順序である、取扱金額の最高も前年同樣高雄市で二、〇〇五、一一五圓、次は臺北の一、三八五、九二六圓以下基隆、蘇澳、臺南、嘉義、屏東、臺中の順位となつてゐる

四、魚價　年平均魚價に斤當り一八三厘で前年より二厘の下落、市場中の最高魚價は高雄州港口の二八四厘で前年の最高たる蘇底の二八〇厘に比し四厘の高値である、最低は澎湖の將軍澳の七二厘で前年の最低たる水底の九一厘より一九厘の下落である最近五ケ年間の平均魚價を示せば

	斤當
九年	一八三
八年	一八五
七年	一七一
六年	一七一
五年	二〇八

五、月別取扱高　三月中の取扱高が最高で七、三〇七、六六九斤次は十二月の六、八九五、九三三斤、金額に於ては最高は十二月の一、四五五、五八九圓、次は三月の一、二三八、七四二圓である

六、重要魚類　取扱數量の最高はフカの八、〇二五、六九九斤、次はグチの五、六〇八、…斤、以下カジキ、イワシ、…

やつと認可になつた
臺北州柑橘同業組合
本年の出廻期迄には

三州聯合會結成か

醫療機關も組合經營の下に
內地農村では續々と醫療利用組合が發展

【東京特信】最近農村の保健狀態は、窮乏の深刻と共に悪化し死亡率及び乳兒死亡率は…

醫療費の

農村醫療

利用組合

全國的に

大日本米穀會臺灣支部の陣容
支部長は三宅氏就任
副長に吳、貝山、黃の三氏

米穀事務で貝山氏上京

當座預金の無利子論
再び擡頭注目さる

今秋、臺北に開く大日本米穀大會
期日は十月十六、七、八の三日間

四日臺灣支部で打合會

貨車の遣繰は全く手一杯の所
現狀で之以上は…と鐵道部悲鳴

蓬萊利喰賣
二期丸糯は十一圓

煙草移民村は日出村と命名
五日部落建設の地鎮祭

臺灣近海

內地重要鑛山鑛產額調べ

ボルネオの邦人水產業
臺灣との連絡を圖りたい
中村精一氏談

海軍武官

製氷工場

株　米　研究資料贈呈　岡米吉商店

商況（四日）

島內米肥

臺北現物相場

基隆在庫米

高雄在庫米

正米市況後場

島內肥料相場

蓬萊富限高納會

堂島前場先限高納會

堂島米況前場

堂島米況後場

堂島雜觀

東京期米後場

神戶期米後場

大阪期米後場

期米

株式

東京短期後場

東京長期後場

東京株況前場

東京株況後場

大阪短期後場

大阪長期後場

大株雜觀

絲況
大阪絲綿
大阪棉花
大阪人絹
橫濱生絲

砂糖
大阪精糖

豆粕
神戶市中場
神戶豆粕

大連特產前場

大連特產前場況

期米　▲信用　▲內地　▲支拂　▲新規　白羽光己商店

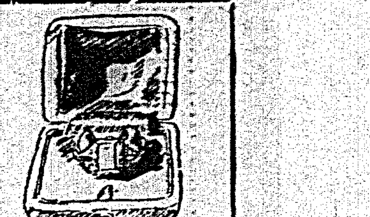

天使 (125)

横光利一 作
宮田重雄 畫

十一の四

幹雄と京子は、いつともなく、また一緒に生活を始めた。けれども、京子は承知してゐたやうに、幹雄が貞子のことを思ひ浮かべて淋しげに沈んでゐても、何の苦惱もなく、見ぬ振りをしてゐることが出來るのであつた。これは、京子が貞子に、わざ／＼逢ひに出かけていつた優しい行爲の、報酬に他ならなかつた。彼女は幹雄が沈んでゐるときなど、

「あなた、貞子さんに逢ひたいんでせう。行つてらしたつて、いいことよ。」

と、自分から、何らのやましさもなく、口に出すことさへ出來た。すると、幹雄は、

「逢ひたいこともあるさ。しかしそのうち、良い主人を見つけて、結婚する方が良いのだから、逢はぬのも良からう。」

と冗談にまぎらせた。

兵衛は二人の仲が、前のやうな睦まじさに復歸したのを見ると、安心した樣子であつたが、ある日幹雄に、また京子をつれて、奉天まで行くやうに命じた。

梅雨に這入つても、雨がなく、徐々に暑さに向つて來たころ、京子と幹雄は東京を出發した。

幹雄はこの度の旅行は、宿屋を貞子と一緒に行つたときとは、違へて泊つていつた。二人の旅行は新婚の華やかさはないとはいへ、もう何の疑り合ひも、強ひて見せようとする親切さも、氣象もないいはば復活の落ちついた靜なゆとりのある喜びを持ち合つて、旅行をすすめることが出來た。

靜岡、名古屋、京都、神戸、京城と、驛毎は貞子のときと、同じであつたが、汽車が京城近くまで來たとき、幹雄は京子に云つた。

「貞子と來たときには、朝鮮ホテルで泊つたのだが、全く僕は潔白だつたのだよ。ところが、旅の疲れで、たうとう、ホテルで結婚したのさ。」

「でも、貞子さん、よく一緒にいらつしたわね。」

「君もさう思ふかね。僕もてこが飲み込めないところがあるんだよ。しかし、僕が來るなと云ふのに、どうしてもついて行きたいと云つたのは、一つは妹の京子が恋ひかつたのぢやないかと思ふんだ。それに、僕は貞子とは、來る前に喧嘩をして、今に泣に、復讐をしてやるから、そのつもりでゐて貰ひたいと云つたものだから、それを眞に受けて、意地になつたのぢやないかといふ氣がするんだ。」

「でも、あなたの家に、一緒に寢泊りするといふのは、分らないわ。」

と京子は云つた。

「それは貞子さんには、何んでもない、ありふれた事さ。あの人は純粹な姉なんだから、誰と一緒の部屋で寢てゐやうと、そこは純潔な割りに、鈍感なところがあるんだよ。」

「さうかしら、あたしなんか、あなたと離れてゐたころ、いろ／＼な男の方と、一緒に遊んで歩いたけれど、一緒の部屋で泊つたりしたことは、一度もなかつたわ。ちや、あたしの方が、ずつと貞子さんより、これで純潔だつたのね。」

「君は、純潔だつたのか。」

と、幹雄は、不思議さうな顔をして京子を見た。

「それは、失禮よ。あたしは、お離れしてゐたけれど、これで、その點だけは、威張れるのよ。」

「ありがたう。」

と幹雄は云ふと、思はず京子の手を握つた。

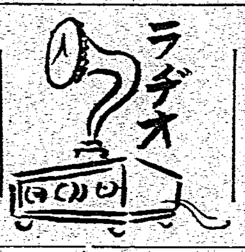

午前の部

【六・〇〇】朝の挨拶、ラヂオ體操、今日の天氣のお知らせ…臺北觀測所發表
【七・二〇】全國氣象通報(東京)
【八・〇〇】家庭メモ(東京)
【九・二〇】育兒の時間(臺北) 第十二講…臺北醫院小兒科森田賢子
【一〇・一〇】家庭科學講座(臺北) [illegible]
【一一・〇〇】日用品小賣價格…(東京)…局職業紹介事項(各局)…放送プログラム紹介(各局)

午後の部

【一一・五九】正午の時報…臺北測候所發表
【〇・一〇】放送局編輯ニュース [illegible]
【〇・二〇】[illegible]

夜間の部

[illegible] 子供の時間(臺北) [illegible]
[illegible] ノーブル管絃樂團
[illegible] 全國氣象通報(東京)
[illegible] 子供の時間(大阪) 童話「…での愛馬」(吉田絃二郎)
[illegible] 放送話研究會
[illegible] コドモの新聞(東京)
[illegible] 英語講座(臺北) 初等講…上村二仁
[illegible] カレント・トピックス
[illegible] 就いて…參謀次長 陸軍中將 杉山元
【七・〇〇】ラヂオ小説(東京) 空襲(北村ひさを作) 佐々木敏・橋爪…子、合唱中央音樂學校兒童科生徒
【七・三五】歌劇(東京) シューベルトの戀(白井鐵造作、竹内平吉編曲) アネット三上孝子、キユベール下八川圭祐、シューベルト藤原義江、ミユール徳山璉、同夫人笑川百合子、他に大ぜい東寶合唱團 解說鈴木三郎、放送指揮岸田辰彌 合唱指揮上野…、管絃樂東寶管絃樂團、音樂指揮高木利夫
【八・三〇】時報(東京)
【八・三二】ヴアイオリン獨奏(臺北) 山本…三、ピアノ伴奏…子 一、夢、作品二ノ二(ヴユータン作曲) 二、カヴアテイーナ、作品三六(ホレンダー作曲) 三、首領の息子、作品一二四ノ一(ケラー・ベラ作曲)
【八・五五】新內(臺南) 若木仇名…、お染、同久松
【九・二〇】氣象通報、臺北測候所發表 國內ニュース(各局) 公示事項、新聞社提供ニュース(各局) 知事項(各局) 明日のプログラム發表(各局)

海に！空に！ 太平洋爆火の交錯

日本を包圍する航空線を見よ

[illegible]

…戰しいものと言はねばならない 日露戰爭當時、僅かに閉塞運動だけで、浦鹽艦隊三隻の爲めに、脅かされたではないか 然るに、今日潛水艦とか、伏…とか日本海方面の…その距離を增加し、加ふるに、露國の勢力は、海上にその姿を現はさない潜水艇なるに於てをやだ

二、航空 次に航空の問題であるが、日本は僅かに東京以南九州から朝鮮を經て大連に至る定期航空路を保持するのみで、これを滿洲國經營の航空路と加算しても、頗る心細い程である。殊に圖に示すやうに東京以北は、現在一本の航空路も持つて居ない狀態である。然るに、露西亞は既定の航空路だけでも、殆ど西北方面から日滿を包圍して居る。僅かに六百浬で今日の優秀機を以てすれば、…から東京方面まで無着陸、往復飛行位何んでもなく、而も露國は、歐亞兩國境に、世界に誇るべき空軍勢力の大部分を割いて、準備して居るのである

次に米國は、太平洋岸からアラスカに至る航路と、太平洋岸からハワイ、ミツドウエーを經て、比律賓支那に至る航空路とを、計畫線として圖に現はして居るが、既にアラスカ線は、試驗濟みであるのみならず、アリユーシヤン群島には、航空根據地が設置されることになつて居り、且つ最近桑港布哇間の、無着水飛行にも成功した事實がある

これは平時に於ける航空路の、現在及び將來を示したものではあるが、萬一の場合は航空距離と相俟つて、西太平洋の…を確保せんことを期するは疑ひ無い所である

本國に就いても同樣の事が言ひ得るので、布哇と日本の距離が三千浬有るといつても、決して油斷は出來ないのである

何れにしても現在並に將來の太平洋には海上、空中及び海中(潜水艦)の三勢力の交錯によつて、各國の消長が左右せらるることになるので、其點に就いて充分な考慮を拂ふ必要があると考へるのである

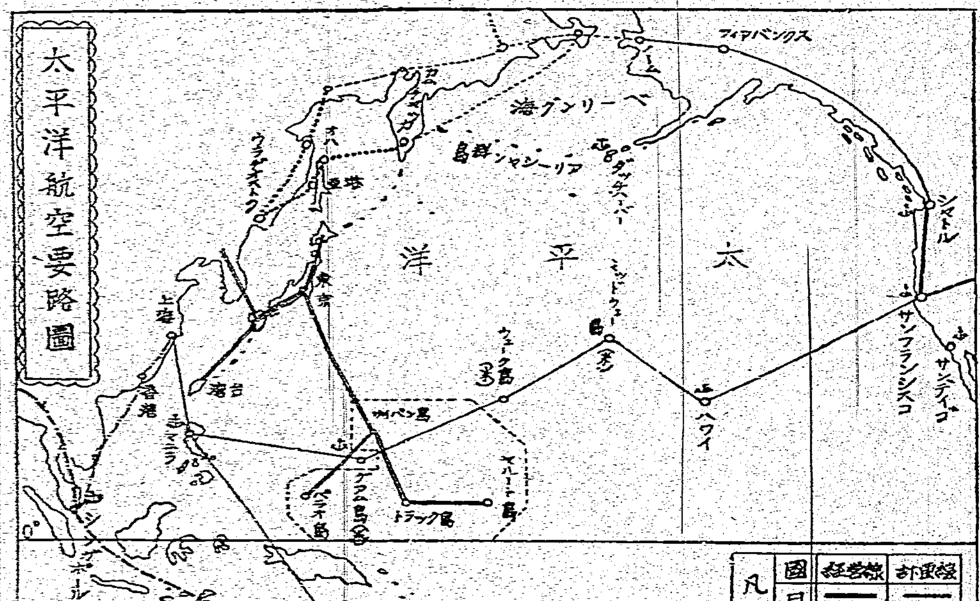

雜誌紹介

▲月刊中國(七月號) 中國上代の工藝美術(渡邊素舟)…(西村幸夫)…民族性の立場から當面の中國問題を見る(田中忠夫)三貝子花兒園(林郁)成吉思汗の墓に關する論爭(古川…)廣西省の衛生概況(山口…) 其他 定價二十錢、東京市神田區神保町二ノ十

▲蠶業新報(七月號) 本號は蠶繭處理法の研究及び夏秋蠶飼育の調節を特輯とし…の眠性の調節(五十嵐…)原料仕入と新年度繭價の動向檢討(一戸正泰)蠶界評論…(明石弘)其他(定價二十七錢、東京市京橋區銀座西一ノ三…社)

萬なかだち 求職一件一回 壹圓貳拾錢 其他一回 壹圓七拾錢 匿名倍額

店員入用 十七八歳本人來談 保證人要す 長命軒

店員入用 內地人二十一歳以上 市內保證人要す 榮町 共榮商會

募集 外務に自信ある宣傳員 內臺人委細面談 兒玉町三ノ一 研生學舍 電話二六二三番

新築貸家 幸小學校前六戸 電貳參〇五 …材木店

貸家 [illegible]

賣家 [illegible] 宮下

烏骨鷄(ウコツクケイ)中鳳 分讓 臺北市末廣町三の六 長谷川

電二七〇〇番 賣物 太平町一 電二〇〇六番 太平電話店

電貳參六六番 賣 建成町 電話參貳五 正和

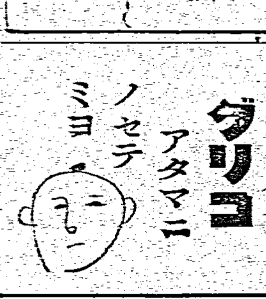
グリコ
アタマニ
ノセテ
ミヨ

家庭醫學 赤ちやんの受難期

これから多い乳兒の消化不良の豫防と手當

此頃の暑さにかけては、赤ちやんの受難期です。氣溫の激變が多い上に、大氣中の濕度が高まり、赤ちやんの皮膚は營養の調節に苦しみ、內臟の機能は衰弱しますので、ちよつとした消化不良でも、重大な中毒症狀を來たすことが少くないのです。

統計によれば、我國の赤ちやんは、百人中の十三人半が、一ヶ歳迄の內に死亡してゐますが、この死亡數の過半を占めてゐるのが、下痢を主徴とする消化不良であり、しかも榮養の缺陷が、斷然他の死因を壓してゐます。

この消化不良の原因は、母乳兒ならば、お乳ののみ過ぎが主ですが、これは比較的輕くて濟むのが普通です。恐ろしいのは人工營養兒の場合で、これは牛乳やミルク等の哺育料の榮養不全から來るので、即ち牛乳やミルクは、母乳の樣に赤ちやんに適してゐないことから起るのですから、原因はむしろ平生にあり、發病した時には、その躾はよほど、進んでゐると見なくてはなりません。

直接の原因は、お乳ののみ過ぎ、腐敗乳、あるひは過つて、惡い物を口に入れたことなどから起つたとしても、その下地は既に出來てゐるのですから、發病すると急激に惡化するのです。

人工營養兒が、梅雨期から炎暑にかけて、消化不良を起すことは必然で、殆ど豫防するに術がないといふ樣な說をなす學者さへある位ですが、近年各地の大病院や大學の小兒科等で、ヘーフエ菌劑として有名な「錠劑わかもと」を、牛乳やミルクに混ぜて與へるならば、この消化不良を防ぐことが出來るといふことが、實驗報告されるに至り、消化不良に對する觀念は大分變つて來ました。

元來赤ちやんの消化不良は、大人の胃腸病と、同一視すべきものではなく、全身的の榮養障害として、取扱はなくてはならないものですが「錠劑わかもと」には、貴重な小兒榮養劑として知られるリチン、ヒスチヂン、グリコーゲンあるひはビタミンB、Dを、殊に多量に含んで、哺乳料や母乳中に、不足し易い成分を補ふ許りでなく、其他にも十數種の活性エンチーム、ホルモン、有機・無機の榮養素等の綜合作用により、腸內エンチーム補強作用を以て、赤ちやんの內臟機能を著るしく強めますので、平生から與へておけば、受難期たる梅雨期にも、消化不良の危惧から開放され、罹つた場合にも、速かに治癒に導いて、大事に到るのを防ぐのであります。

子供と砂糖

砂糖の消費量は文明の尺度といはれる位で、文化が進めば進む程砂糖が多く使はれますが、その爲に子供が弱くなることも自然の現象です。

砂糖を多く攝るとその代謝の爲に多くのビタミンBを消費するので、さなきだにビタミンBの不足し易い日本の子供は、これが爲に抵抗力が衰へ腺病質其他の弱い體質を造ります。

有名な「錠劑わかもと」中にはビタミンBの多いこと藥劑中第一位といはれる位ですから砂糖を多く攝る文明國の子供はこれを常用してビタミンBの不足を補ひ、體質の低下を防ぐことが大切です。

進步した乳兒脚氣の治療法

病勢の進行に伴れ

乳兒脚氣は、生後二ヶ月から半年位までの赤ちやんに多い病氣で、嘔吐や下痢を以て始まり、稍母乳兒の消化不良に似てゐます。

脈搏增加し、かつ微弱となり、呼吸も增え、浮腫が出來ることもあります。

皮膚が蒼白となつて、よく眠らず、不機嫌で、泣聲は嗄れ、四肢の運動が不活潑となつて來ます。

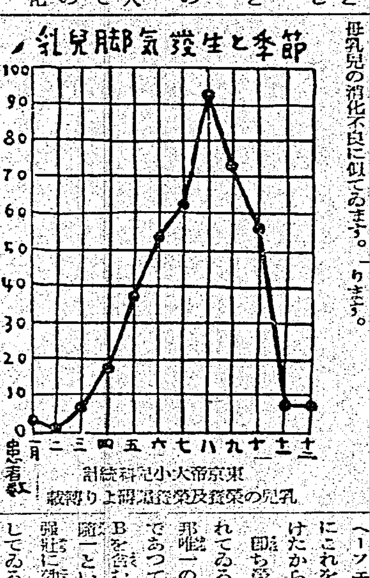

東京帝大小兒科統計
乳兒の榮養及發育調査より轉載

この原因に就いては、種々の說がありますが、先づ大人の脚氣と同樣、ビタミンBの缺乏が主因であつて、母乳中にこの成分が不足する結果、乳兒がその障害を蒙るのであらうと謂はれます。

下し、初期に見つけさへすれば、この爲に愛兒を喪ふ樣なことは少くなりました。といふのは、藥用ヘーフエ菌の發見によつて、簡單にこれを豫防し、治療する道が拓けたからであります。

即ち榮養と育兒の會から發賣されてゐる「錠劑わかもと」は、本邦唯一の純粹な藥用ヘーフエ菌劑であつて、抗脚氣素たるビタミンBを含むことは、あらゆる生物中隨一といはれ、其他乳幼兒の發育强壯に効ある多くの營養素を具有してゐるので、授乳中の母親が用ふれば、乳兒の營養を旺にし、脚氣の豫防が出來ます。また脚氣に罹つた赤ちやんにのませれば、これを輕快させ、その健全なる發育を助成するのであります。

只注意すべきは

近來「錠劑わかもと」の聲價を利用して、ヘーフエ菌劑、あるひは酵母劑と稱する類似藥が續出し、藥店の中にも販賣利益の關係から類似藥を「錠劑わかもと」と同樣の效果がある樣に宣傳する向きもある樣であります。併し純正なる藥用ヘーフエ菌劑は、しかく簡單に眞似は出來ないので、「錠劑わかもと」の如く、完備せる大工場で、藥資特許の工程によつて製劑したものにしてはじめて、所定な效果を期待し得るものです。藥價は二十五瓦分一圓六十錢、八十三日分五圓といふ、一日數錢にもたらぬ廉價であります。榮養と育兒の會の所在は、東京市芝公園大門內(振替口座東京一七〇〇番)

消化不良で虛弱だつた子が元氣で入學の喜び

(東京) 淸谷たみ子

私共長男能、生後一年にして消化不良にかかり、一年間醫者の厄介に相成りまして、その間いろ／＼の病にかかり、一つが癒りますと、また後の病氣にといふ樣に、ちよつとした消化不良が、若い私の不注意や醫者の見立て違ひによつて、…一ヶ年、私は坐つて食事も致しました事もなく、苦勞を致しました。

やつとお粥が頂けます樣になりました時に、母が試しにさせてみたらと云つて買つて參りましたのが「錠劑わかもと」でございました。

晉吾の藥の間に服ませましたら、〇瓦目が無くなりますまでに…なりまして、その後は健康をとり返しまして、以來今年で六年、一月もかかさず服用致させてをります。

少し食べ過ぎたと思ひます時は、一個か二個餘計に服ませますと、お腹をこはす事もなく、昨今ではすつかり丈夫になりました。今年の冬は大した風邪もひかず、母の私も永い間の肩のこりが下りた樣に存じました。

そして此度小學校へ入學させる事に相成りました。少し無理かと存じましたが、慶應幼稚舍の試驗を受けさせてみましたところ、競爭試驗も相當やかましい試驗でしたのに、見事にパスいたしました。只今では四月の入學式を待つばかりとなりました。(投書)

さう簡單には行かず

人工營養では、成分が不完全なので、却つて病氣を惡化しくすることもあり、なか／＼厄介な病氣でありました。

以前はこの病氣を、一種の人乳中毒症と見て、母乳を廢止し、健全な乳母をとるなり、あるひは人工榮養に變へるなりしなくてはならぬと、されてゐましたが、乳母をとるといつても、

併し最近は、乳兒脚氣の研究も非常に進歩し、從つて死亡率も低

母親には病狀として現はれない程度のものでも、赤ちやんは抵抗力が弱く、しかもビタミンBは一層多量に要するので、その病狀は激烈に現はれることが多いのであります。

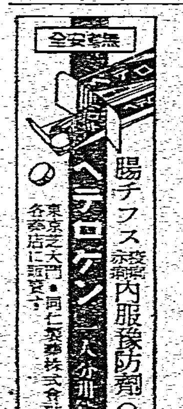
全安驗無
腸チフス赤痢內服豫防劑(注射不用)
ヘ[illegible]ロゲン
東京芝大門・同仁製藥株式會社・發賣
各藥店に有ります

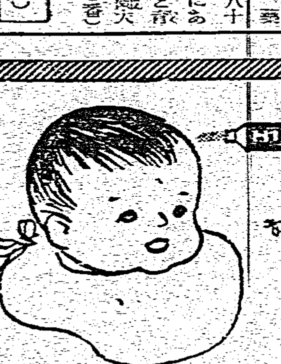

ヒンター
一歩進んだ皮膚病藥

痒い！ 痛い！ 醜い！
不快な皮膚病に今スグ……
ヒンターをお試しあれ！

一歩進んだ皮膚病の治療法
皮膚病に水製劑を塗つて、一時は治つたやうに見えても、皮下にかくれてゐた病菌がスグ活躍し出して、再發惡化いたします。こんなことを繰り返してゐるうちに、水製劑に對し病菌の生活力を强めて一生治らぬ難症におちいることが往々あります。ですから皮膚病は輕いうちに安全な適藥を用ひて、徹底的に治療せねばなりません。それには一歩進んだ皮膚病藥ヒンターをお用になるのが何よりです

ヒンターの特色
ヒンターは、從來の揮發し易い水製劑と異り、クリーム狀で、ヨク塗擦すればサラリとしてベトつかず、しかも目立たず、藥効が持續的で少しの刺戟もなく、皮下によく吸收され、しつこい皮膚病菌に對しても殺菌作用が著しく安全に奏効いたします。

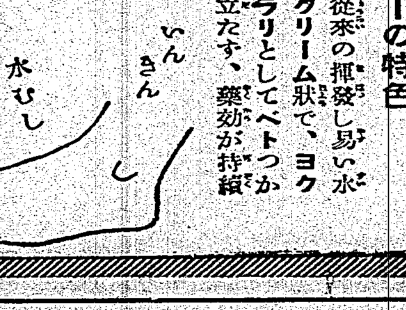

主效
たむし、みづむし、いんきん、濕疹(くさ)とびひ、あせも、ひぜん、しつし、らくも、ただれ、はたけ、ふきでもの、あせなまづ、かぶれ、かみそりかぶれ、おでき、其他の皮膚病に用ひてよく効く

定價 金二十錢 金三十錢 金五十錢 金一圓 (各定價共便利なチューブ入です)

○各地有名藥店にあります

發賣元 寳丹本舗 守田治兵衛
本店 東京市下谷區池之端仲町 振替東京二九八五番
支店 大阪市…二丁目 振替大阪五七七三九番

物凄い向上を 見せて來た 公學校の就學率
急に學級を増加しなければ この儘では閉め出し

臺北州下に於ける初等教育は近年學級増加に次ぐに増加を以てし最近に於ては公學校に於ても殆ど義務教育を施行してゐると云つても好い位の就學率を示して居る、臺北市内の昭和九年度學齡に達した本島人兒童數と就學の割合を示すと

	總數	就學者	比率
男	二、100	一、九00	九八・00
女	二、000	一、六00	六六・00

平均比率七十八パーセントで未就學者は總體の二割二分と云ふ好成績である、次に州下全體を見ると

	總數	就學者	比率
男	二、000	九、八00	八八・00
女	10、000	六、000	六六・00

平均して七十四パーセントの就學率を示して居る、市内から見ると多少低下はして居るが夫でも全然公學校の門をくぐらない者が總體の二割六分位と云へば相當の成績と云へやう、所が以上の數字は昭和九年度に公學校に入學した者の數字であつて滿六歳以上十四歳未滿の本島人學齡兒童全體の就學率は遺憾乍ら非常に悪い、即ち

大正十三年	三四、八〇〇
昭和四年	三六、八〇〇
昭和九年	四六、八〇〇

で未だ總數の半分以上が公學校教育から閉め出しを喰つて居る有樣である、然し乍ら飜へつて昭和九年度公學校一年に入學した兒童が州下で總數の七割四分であると云ふ事實は茲二、三年急激に公學校の入學熱が上昇した事を物語るもので、此の調子で進めば數年を出ずして州下の本島人學齡兒童全體の就學率は七、八十パーセントに達するものと見られ、此の趨勢に應ずる爲には相當數の公學校の學級増加を行はねば到底希望者全員を收容する事は難かしい狀態である

新港沖合は 黄肌鮪が大漁
有卦に入つた漁民たち

【臺東四日發電】四日新港移民詰所より臺東廳水產係當の報告に依れば本年は去る六月末より新港沖合に黄肌鮪の大群が廻游し爲めに在沼の移民男子は全部出動して大多忙を極めてゐるが昨今連日一艘平均二十尾(一尾十貫匁內外)宛を漁獲し價格にして百五十圓位の水揚げをなし夏枯れの漁港に生氣を與へてゐるこの爲め例年夏季には蘇澳方面に出漁する地元漁船も本年は全部他出を見合せ目下旺んに從業中で漁民達はこの豫期せない海の幸に有卦に入つてゐる尚この漁期は一時的現象でなく九月末迄は續くものと見られてゐる

惣田鰹は 一割の減少

【花蓮港電話】花蓮港沿岸の惣田鰹漁業は去る四月上旬網入りを開始してゐたが約九十日を經た六月中[illegible]

には一、二の漁場を除く外は網の引揚をなした本年に潮流及び氣温の關係で水揚高豫想百三十萬尾で前年に比し二、三十萬尾の減少である

その成り行き 注目さる
訓導暴行事件

【馬公四日發】澎湖廳湖西第一公學校二年受持川口訓導(假名)の受持兒童に對する暴行事件に就いては目下廳庶務課に於て內密に取調べ中であるが一方部落民父兄の騷ぎは未だに止まず右に付き宮庶務課長は「事件が有つた事は事實で誠に遺憾である目下詳細取調べ中である」と多くを語らなかつたが一般は其の成行を大いに注目してゐる

血に狂ふ臺灣刀 公學生を滅多斬り
兄への恨みを弟へ晴した 犯人は蔗園內で捕はる

【南投電話】兄への[illegible](こ)は三月午後五時[illegible]て左胸部二ヶ所右[illegible]斬り付け昏倒せるを[illegible]下取調べ中である[illegible]の鍵から數年前にも[illegible]迫害を加へ懲役に處せられたことがある

[illegible]惠興九九前科三犯陳新枝[illegible]るのを[illegible]に臺灣刀を持[illegible]部及び左腕に各二ヶ所[illegible]被害者の兄と土地代金分配[illegible]

專賣局出張所昇格の 運動方を協議
宜蘭地方有志の間に

【宜蘭電話】宜蘭專賣局出張所は樟腦の事務實施以來蘭陽三郡下は元より遠く花蓮港廳下の一部も管內に包含され業務も紅酒米酒の製造を始め煙草耕作樟腦採取等かなり廣範圍に亘つて營まれてゐるので現在の出張所を支局に昇格せしむる運動をなすべく寄々有志の間に協議が進められてゐる支局への昇格理由は從來の蒸餾酒醸造に加へ樟腦事業が廣範圍に亘り營まれる外專賣品の賣上高に於ても花蓮港支局の年額百萬圓に對し宜蘭では百五十萬圓を突破するの好成績を示し事業の範圍及び種類等から見て支局として昇格するに足ると云ふのである

恩人の助太刀に 椅子で毆る

去る二十八日、全くテンセンスな傷害事件があつた、加害者は臺北市下奎府町三の五七の七三井製茶仕上工場加工李發察(三)、被害者は臺北市築地町三の九林錦方の雇人楊春盛(二)で、原因は三井製茶仕上工場監督たる李隆居が仕事の往來に茶揀工場の女工連と立話しをするのを豫ねて快く思つて居なかつた雜貨大工の楊は仲間の吳萬發及び陳石定の兩人と語らひ毆つてやらうと其の機を窺つて居た、それを薄々感付いて居た李隆居が二十八日午後零時半頃茶揀工場の傍を通り掛ると偶然自轉車に乘つた前記三名に出會ひ之は大變と大急ぎで逃げ出した、其の樣を遠くから見て居た李發察は豫ねて李隆居に恩義を受けて居たので恩人の大事とばかり腕捲けて居た藤椅子を手に取り最後に逃り懸かつた楊の頭上目がけて打ち下して其の左顳顬部に長さ六糎深さ骨膜に達する裂傷を負はせたものである

淡水で蛤を採る 人々へ注意

臺北州淡水海水浴場の蛤採捕禁止に去る一日解禁した、從來往々一寸未滿の蛤を採捕するものあり、今後は臺北州漁業取締規則第二十三條に違反するに付、五十圓以下の罰金に處される外・漁業組合の漁業權侵害として漁業法第六十一條に依り五百圓以下の罰金に處されるから一般の注意ありたいと(寫眞は淡水海水浴場の蛤)

妾、數名を蓄へ 豪奢な生活
大膽な詐欺犯捕はる

彰化市に最近大詐欺團が潛伏してゐるとの聞込みに依り彰化警察署では俄然色めき立ち搜査網を張つて內偵中、去る二日午前五時を期し之が一大掃蕩を行ふべく忍田巡查十數名及び特務刑事出動の下に彰化市北門外字市子尾二九三林運籍(三)及び同人の妾楊氏金蓮(二)も李氏金蘭(二)を檢擧多數の證據書類を押收して引揚げた、同八本部長、盲目特務は陽明臺中州北斗郡竹塘庄田頭[illegible](三)を連行目下嚴重取調べを行つてゐるが事件は意外に發展するものゝ[illegible]臺北市蘇錦輝などと連絡を取り易者或は地理師と稱しインチキ手段を以て臺中、臺北、員林、北斗[illegible]

蕃人助產婦が 鳳林蕃社で大繁昌
得意のデイツ孃

【花蓮港電話】鳳林蕃社で蕃人助產婦として開業のトップを切つたカリテン・デイツ孃は[illegible]かかるかどうかを案ぜられてゐたが[illegible]蕃婦の急需を大いに喜び[illegible]蕃社の蕃婦にかかる事を[illegible]

堀田交通局總長 臺東地方を視察

【臺東四日發電】堀田交通局總長は小山土木課長を隨へ五日午後五時十五分着列車にて來東臺東ホテル泊六日臺東郵便局臺東驛前等を巡視して知本溫泉にて一泊の後首途り道中知本加路蘭の道路改築を視察し知本溫泉泊七日午前八時二十分臺東發列車にて花蓮港に向ふ豫定

陽咸二氏の 小作品展
鐵道ホテルで

天才彫刻家として名ある陽咸二氏の小作品十一點が臺灣へ來て此の六日(土)の午前中から鐵道ホテルで展覽されるが、臺灣としては珍らしい彫刻展であらう、陽氏は帝展時代には特選から無鑑査に入り新帝展になつて參與に推薦された人、中村及び帝大にゐる加藤陽三博士の從兄弟に當り非常な天才として彫刻界でも注目されてをり

『米崙の築港は 十三年度に完成』
東部視察で花蓮港に著いた 堀田交通局總長語る

【花蓮港電話】東部視察の爲め三日夕刻來花した堀田交通局總長は語る

全島の列車時間改正は目下ダイヤグラムの編成中で十月頃には實施の運びになるであらう官線にガソリンカーを運轉する事は關係地方民の熱心な要求であるが夫には多額の費用と車の新造等で相當の時日を要するから簡單には行かぬ當局としても何時から實施するかと云ふ見込は未だ立つてゐない臺東線の夜行ガソリンカーを晝間運轉に改めて貰ひたいとの希望は聞いてゐるがこれは何とか實現させたいと考へてゐる米崙築港工事は今の所順調に進行してゐるから豫定通り昭和十三年度迄には完成させたい考へである

堀田總長は四日午前郵便局築港事務所出張所を視察午後は政府廳長の案內で鯉門に赴き近く架設落へを爲すべき橋設備の檢分を爲し六時半より昭和會館に開かるる臺東旅行俱樂部花蓮港支部發會式に臨み五日朝臺東に向ふ害

米國獨立記念日の アツトホーム

[illegible]

瑞芳庄管內の 非常搜查

[illegible]

戲團の道具係が 少女に暴行

【南投電話】去る二日正午頃南投[illegible]に於て興行中の臺南新雅社戲班道具係[illegible]竹揀六家庄六家一番[illegible]

花蓮港街の 後任助役
近く決定

[illegible]街長、阿部庶務課長等これに[illegible]人選をこらしたが近く決定發表を見る事となるであらう

神靈術を實演

[illegible]大日本神靈學研究會にて多年神靈術を修得せる畑中正道師は此の程來臺北市竹町二に臺北神靈術施術所を開設してゐるが四日午後七時より本社三階にて右神靈術による疾病の實演し一般に公開した

基隆婦人會の 納凉バザー

【基隆電話】基隆婦人會に於ては六、七の兩日午後三時から十時まで公會堂に於て納涼バザーを開催する事である、餘興は臺北からも專門家を招聘し三曲合奏手踊り、落語、萬歲、浪花節等々、模擬店は夏の飲みものを始め、すしだんご、關東煮何れも婦人會員の手に依りうまいものをこしらへ總出でサービスする由

淡水海水浴場

[illegible](寫眞は陽咸二氏の作品)

先島縣人家族會　臺北廳島縣同志會に來る七月午前九時より北投松濤園で家族會を開催し模擬店、福引、餘興等盛澤山な催しで大に親睦を計り一日の淸遊を爲す由、申込は市内築町村井商行內同志會へ申込まれたしと

城北分會總會　在鄉軍人會臺北城北分會第九回總會は七日午前八時半から建成小學校で開催されるが會務報告の外役員補缺推薦表彰等がある

地方近事

山金　臺北州基隆郡金山水利組合では左記日割に依り評議員の改選を執行[illegible]

臺東

[illegible]

羅東

[illegible]

花蓮港

[illegible]支部發會式は四日午後六時半から昭和記念館に催された堀田交通局總長小山技師小林總務課長園子技師等の外廳下主なる官民百餘名出席福井支部長より挨拶あり數談同九時盛況裡に散會した

人事

△小林蕃務課長　水野蕃務課長等は四日朝定期船で歸任した(台公四日發)

△中島貫一氏(同部秦商店兼南支店長)四日歸臺(朝陽號)

△森原逸人氏(新竹州農務部長)內地及朝鮮滿洲出張の爲め五日午後二時廿六分上臺行にて出發

今日の船

(印ハ貨物船)　基隆

▲出港

たすまにあ丸	正午	安平	商船
湖州丸	後四時	花蓮港	同
西山丸	前十一時	高雄	同
吳竹丸	後六時	大阪	丸一

▲入港

杭州丸	後二時	淡水	商船
山東丸	不明	大連	丸一
桃榮丸	未明	神戸	同

▲在港

蓬萊丸	第三岸壁	商船
隨東丸	第一岸壁	同
26共同丸	第七岸壁	同
めなど丸	入渠中	同
山東丸	第十八岸壁	丸一
大和丸	第二岸壁	郵船
岩手丸	第四浮標	同

新築落成 最初の中元大賣出し
七月五日より十日まで……
毎度有難う存じます、昨年以來店舖新築中の處この程漸やく落成いたしました、何れ落成記念御披露は改めて大々的發表申し上ぐる豫定ですが不取敢日頃の御愛顧にお酬ひ申したい念願から時恰も中元に際しまして全商品を徹底せる大安値を以て一掃大賣出しを右期間催しますればぜひ賑々しき御尊來の程をお待ち申し上げます
舊店舖は從來通り布團其他既製品の販賣營業致します
嘉義銀座(電話五五九番)
㋳ 新谷吳服店

外交時報
七月上旬號
每月二回發行 一冊五十二錢
北支問題の將來性……宇澤玉城
獨逸總統の外交綱領……法學博士 鹿島守之助
我が對外通商機關論……大平進一
世界貿易の現狀及對策……全權公使 川島信太郎
ドイツ新外交綱領の必然性……直海善三
英國貿易政策最近の動向……早大講師 北村正次
米國N・R・Aの違憲問題……法學博士 大山卯次郎
フランの動搖と經濟危機……法大教授 美濃部亮吉
獨逸海軍復興の影響……海軍少佐 栁澤藏之助
東歐情勢は安定するか……狩野隆次
東歐協定より蘇佛同盟へ……播磨楢吉
歐洲不安の根幹……法學士 吉田公彥
最近の支那を語る……陳志遠
太田正孝博士に問ふ……神田正雄
英獨協定と華府倫敦條約……外交考査部
歐米・支那・滿洲・各國章事……本誌時報
外交時報社　東京丸ノ內・電話丸ノ內二三五一八六八

アサヒカメラ
獨特の多角的編輯
アマチユア間に一大センセイシヨン！
現在最も活躍を續けてゐる花形作家五十人が確信を以て發表した別刷の
傑作印畫五十葉
「どうして上達したか？」の體驗祕訣、アマチユアの絕對に看逃せぬ好特輯!!
體驗を語る
特輯 盛夏寫眞術
撮影篇……吉川速男
處理篇……佐和九郎
特輯 私の新工夫
初心者話題對策十項……宮島芳水
便利な小型フイルム用プリンターの作り方……佐藤有造
物干挾と燐寸でセルフタイマー……富岡泰
近距離撮影用具の作り方……須藤安三
點杯の作り方……龜谷喜久治
特輯 夏山の撮影
好評の誌上寫眞術コーチ……アマチユアK
カメラハイキング案內……塚本閤治
別冊附錄 海邊人物の撮影
金丸重嶺 松野志氣雄
撮影慾を唆る全寫眞人の雜誌
誰が見ても面白く誰でも讀んでも爲になる 山に海に行く際先づ本號を御覽下さいれば失敗絕無！
七月增大號
定價一冊四十錢
東京朝日新聞發行所

家庭

スペイン舞踊の明星

最近ニユーヨークのギルド劇場でデビユーしたスペイン舞踊界きつての名手ジヨセ・カシノ（右）とテア・ソ・アラゴン（左）

天界の悲戀物語 七夕祭の故事

床しい年中行事を復興せよ

織女星は、天帝の愛娘で、非常に立派な織物を織上げ、或は紅の綾錦は金の鱗、時には紺碧の帳、時には七色の階段などを作つて、朝に夕べに父君をお慰めしてゐた。天帝もこの大事な娘に最も立派な配偶者をと求めてをられたが、河向の牽牛星の雄々しい姿をよみされて、三國一の婿がねとお定めになり、かくてこの二つの星は、永久に幸福な生活を營まるべきであつたのに、後に悲劇の主人公となり、今に至るまで人々の涙をしぼらせることになつたといふのがこの傳説である。

× ×

今で申せば結婚の夢に醉ひ、あまりに享樂的氣分になりすぎた結果とでもいはうか、すつかり自分の職分を忘れ、機織の仕事をやめ織姫は大變な怠けものになつてしまつた、そこで天帝は非常に御立腹になつたといふ戒めであるが今日と異なつて、それを親の横暴など憤慨はせず、天から與へられた自分の職分を怠るといふことは非常に恥べきことで、どんな極刑に處せられても、やむを得ないものといふのがこの傳説の思想である。

× ×

この傳説が日本に傳はつたのは隨分古いことで、一年一度相逢ふといふことが、早くから詩歌の好題目となり、萬葉集の中にも牽牛と織女との氣持を一年に一度の逢瀬を待つ苦しみと喜びとを織こんだ歌が百首以上も掲げられてあり、又この夜に雨が降ると、天の川の水嵩がまして迎の舟を出すことが出來ないといふので、それに對する恨みなげき又、鵲が橋となつて七夕つ女を渡してくれるといふことの喜びと感謝、悲戀の中にも少女らしいやさしさが充分織り込まれ、同情を表はされてゐる。

× ×

それから古今、後撰の時代となつても、この二つの星の心持に同情したものは中々多いのである。後世の十月竿のもととなつたといはれて居るところの、着物をかけた行事の歌「織女にぬぎてかしつる唐衣」といふ風なものもあり、自分達の願をかけるといふ所謂乞巧奠に擬した數は、鎌倉幕府の終頃出來た萬葉集に見えて居る。

× ×

徳川時代になつて、この節句に機織、裁縫、習字、音樂等女藝の上達を祈ることが行はれ、祭の形式も主に女性のねがひ祈りとなつて、文字通の乞巧[illegible]つた樣である。この祭は支那唐時代に起り我國に傳はつたのは奈良朝時代といはれてゐる。孝謙天皇の天平勝寶七年七月七日にはじめて乞巧奠を設けられたと續紀に見えて居り、平安朝時代には淸涼殿のお庭に莚をしきて高机四脚をおき、種々の供物を供へ宮中の行事の一つとされ[illegible]へられて居る。その後時代によつて儀式は變化はあつたが徳川時代には五節句の一と定められ諸侯が[illegible]を述べ、大奥でも盛大に行はれたとの事である。[illegible]形式を作つた政治家の[illegible]轉らぬが恐らく荒々し[illegible]げる一方法とされたの[illegible]うか。民間でも竹竿を[illegible]、戸毎に必ず青竹を立[illegible]を五つの縫針に通し五[illegible]紙短冊形に切つて、色[illegible]歌を書き記し香爐、[illegible]酒、琴笛、新しい果[illegible]へこの悲劇のホーし[illegible]巾を懸けられ、あらゆ[illegible]び、多分に人情の機微[illegible]と思はれる織姫に、女[illegible]いふ女心のやさしい感[illegible]てもらはうといふ心持[illegible]たものである。

×

明治以後節句といふ形式は取りさられたが趣味の上から實に麗はしいもので、桃の節句、端午の節句と共に殘しておきたいものだと思ふ。近年とかく衰微して省られぬかうした年中行事が復興されてきたことは慶ばしいことである。

女子青年團の七夕祭擧行

樺山小學校で

臺北女子青年團では、七日例年の通り各新聞社の後援を得て樺山小學校で七夕祭を催す事となつた七夕祭は我が國古來の優雅的日本女性の心意氣を物語るもので、民間に行はれる主なる年中行事であるが、同會では第四回で本年は特に時相に鑑み一層意義深く擧行すべく、臺灣軍は臺灣在來の將校兵士を招待して感謝の意を表し、夜間は一般の人々、殊に內臺の婦人が一堂に會して和やかな祭の夜を和樂と共に過す事になつてゐる、同會では七夕祭に使用する色紙・短册等の寄贈も歡迎する由で、入場希望者は同團あてに申し込まれたいと、同當夜は山中臺北國民長の講話、童謡及び琵琶、樺山各小學校兒童の舞踊、劇、臺發那樂會の三曲、山川八重氏の「大石山麓歌」永井旭氏女史の「植木坂」臺灣灣山の番組である

人目をひくプロフィルの美しさ

アチラ直輸入型は駄目

日本化した新表現を歡迎

婦人の服裝の豪華版は、何といつてもイヴニングドレスでせう。この服には、古典味豐かな美麗趣味へのあこがれを誰もみな見逃すわけにはゆきませんが、更に日本にかては、國柄になづませるため日本化し、女性本來の姿たる女らしさ、優しさを盛り込まうと努めたものが迎へられてゐるのは、無理ならぬことと思はれます

さて、夜の服に於いては、依然としてプロフヰルの美しさが重要視されて居ます。和やかな曲線を活かしたプリンセスラインには、一入の雅致が感ぜられませう

……☆……

スカートの丈は殊に長く、トレーンは僅かながら長く床上に引いてゐるものもあります。バンドは西班牙の服の影響を受けて眼目のものが流行してゐます

腰或は後に結んだサッシュも、やはり、好ましいものでせう、造花などを大膽に浮かして、それを模樣化した表現も目新しい感じがします

……☆……

色は純白に淡色が選ばれ、ピンク、ブルー、青磁など、或は白と黑との對照的なものなどが擧げられます

生地は、オーガンヂー、レース、タフタ、ジヨウゼットなどが一ばんよく用ゐられるものでせう

……☆……

例へば、白のコツトンレースとこれを透かしてほんのりと映えるピンクのタフタでつくつた、見るからに優雅なイヴニング――など此の夏の雄ひとして、至極歡迎されてゐます、かうした清楚なものは日本の方々にもよくお似合であります

これこそ、やはらかな感じのなかに、けがれない初々しさを一ぱい盛つた、若向きのドレスです、この服には、白カーフのサンダルタイプの靴がよろしいでせう（マダム・フランシス）

優雅な夜會服 白のコツトンレースとこれを透かしてほんのりと映えるピンクのタフタでつくつた見るからに優雅なイヴニング（モデルはP・C・L新進スター新田洋子孃）

御家庭用 アイロンの秘訣

五ケ條公開

1…アイロンを當る場合、先づ注意すべきは敷布で、これには毛布とかネルなどが適してゐます、よくふかくした壓綿類など用ゐるのは禁物です、當る前には、必ず十分か五分の間隔を置くこと、毛織物の場合は、白の更紗を固く絞つて二枚にしてかけます

2…木綿ならば、コテズレを防ぐために裏からかけること、此の時裏から輕く霧をふくことが必要です、簡、霧をふいてからすぐ當てたりする危險があります、熱が利きすぎた時は水につけて徐にさまさうとしないで、やはりスキツチを切つて徐々にさますに限ります

3…白セルのズボンなどにかける時は、上にかけてある布が焦げないのに、布のズボンが焦げるといふ樣な場合があるから、あまり熱すぎないよう注意すること、といつて熱が足りず、水に逢つてもジユツと音を立てないようなのはアイロンについた錆が布に移つたりする危險があります

4…アイロンに糊がついた場合、砂などでこすることは禁物、新聞紙に蠟を塗らして、その上を加熱したまま数回すべらすと自然に糊がとれます、プレスの要領は、アイロンを前に進ませる場合は前の方を少し浮かせ、後へひく場合は後部を少し浮かせると、非常にすべりがよくなります

5…アイロンは、普通家庭用としては四ポンド位がよく、底金の厚いもので、柄は必ず金屬性、スキツチを入れるソケツトは丸いものより四角のものが耐久性があります

夏にふさはしい垢抜けのしたスタイル

手輕に出來る木綿服

洋裝のシーズンが訪れて參りました、ちよつと手をかければ洒落れたドレスが簡單に皆さんの手で裁つて縫ふ事が出來ます

布地は、上等木綿地で結構です例へば、キヤシブレツキ、コレヤシクロース、オツクスフオード、リネンなどはいかがですか、布地と色合とによつて二十歲前後から三十歲位までどなたにも向きます飾縫絲は若向の時には、變り色の刺繡絲を使つて縫ふと引立ちます

裁方解說

【注意】別紙圖解に示した數字はすべて糎（C・M）を現はしたものです

この裁方は身頃とスカート及びカラーの三つの布地を縫合せるのです、スカートのプリーツと、上半身の當布は適當に縫つていいのです、もし模樣布の場合は、スカートのプリーツだけで、外の縫りは入れずにすることも模樣を生じて面白いと思ひます

【寸法】……胸廻り八十二糎標準の標準婦人型です

前スカートの裁方

前中心…輪にして、丈を八十糎にする

ウエスト前幅…二十糎

ウエスト下…二十糎の位置が腰部

腰部…二十五糎

裾幅…三十糎

後スカート 裁方

後中心…輪にして丈は八十糎

ウエスト幅…十八糎

腰部…二十三糎

裾幅…二十六糎

カラー裁方

長方型の型にて幅は十七センチ長さは四十八センチに致します、布地は斜に裁ちます

この型紙は全部出來上りを示したものです布地を裁つ時は必ず縫代を二センチ程つけて裁つていただきます

身頃の裁方

（後身頃の裁方は圖解參照）

前中心…輪にして、前丈は…三十二糎

前ウエスト…二十三糎

前後の脇の長さ…十五糎

袖の脇の長さ…三十糎

袖山の長さ…五十六糎

袖口…四十八糎

これだけわかれば、どなたにも出來ると思ひます（町田菊之助）

東京通信（寫眞説明參照）六月十八日

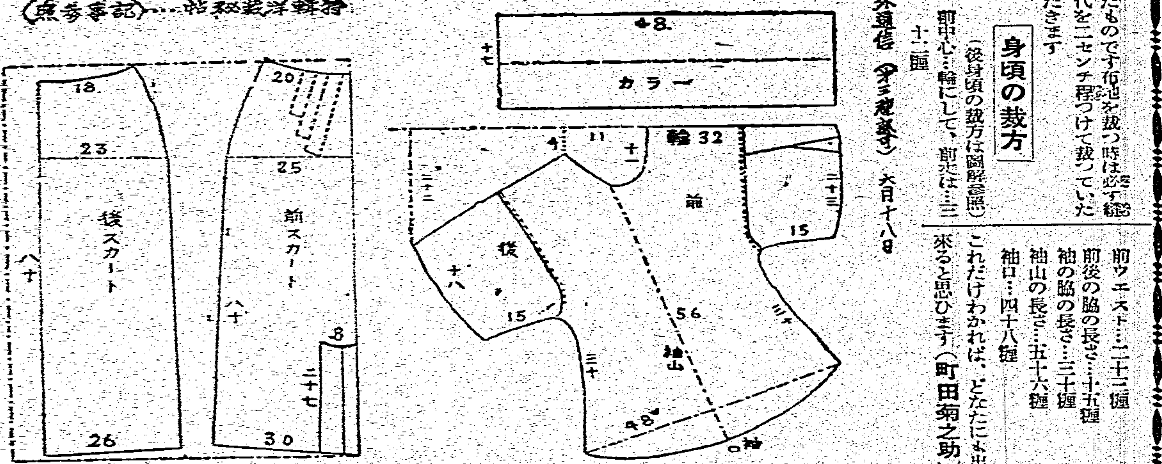

挿繪は洋裝紀社 …… (寫眞參照)

生涯忘れられぬ愉快な言葉

生田花世

夏の小品

◇…夏になると私は屢々ひとから「どんな飲み物がよいでせうか」といふ質問を受けるが、そんな時、いつも「冷たい麥茶か、または自家製のレモン紅茶を推奬するのが常である

先日、平塚らいてう女史のお宅へ伺つた折、大へん酸つぱい味の、いただいたあと胸がすつとする飲み物を出された、早速「何ですか」とお訊ねしたところ、女史は「これは梅酒ですよ、自宅でつくりましたの」と仰言つた

これなども、夏の飲み物としては眞によろしいもので、汗に濡れて訪ねて來た客に、絞り手拭を出したあと、よく冷えきつた此の梅酒を出せば、客の滿足すること請合だと私は思ふ、私は今年作れなかつたが、來年こそはひとつ貯藏しておいしい梅酒をつくらう

※…夏の飲物といへば、最近の私に、次のやうなエピソードがある此間のこと散歩の途中ちよつと東京驛の食堂に寄つてみたくなり、ふらふらと入つていつた、席について、ふと壁を見上げたら「グレープジユース」といふ、おいしさうな飲物？の名の紙が貼つてある何だかそれがほしくなつたので、女給に「グレープジユースつて飲み物？」と訊いて見た、すると、彼女の曰く「ええ飲み物ですけど大しておいしいものぢやありませんのよ」の答を聞いた私は、何ともいへぬ愉快さで、あたりかまはず大聲をあげて笑ひくづれてしまつた

勿論女給氏もいつしよに「何といふ正直さであらう、私は未だかつて此の樣な正直な言葉を、愉快な言葉を誰からも聞いたことはなかつた

此の愛すべき夏のエピソードを、私はおそらく生涯忘れないであらうと思ふ

脚氣だ！脚氣だ！脚氣だ！脚氣だ！

脚氣はサロミンで治せ

錠劑サロミンは純正胚芽を主成分としてビタミンBを豐富に含んでをります。故に

脚氣の第一原因であるビタミンBの缺乏を容易に除去するばかりでなく、胃腸の組織を全面的に強くする活性酵素、そのまゝ吸收されて榮養となる各種榮養素等十數種の作用と成分によつて、

脚氣には必ずつきものゝ消化不良食慾不振等による榮養障碍等をも同時に治癒せしめます。故に、麥飯、半搗米、或は從來のビタミンB單一劑などには見られぬ永久的治療効果をあげ得るのであります。

貴重藥サロミンは醫家の處方箋に書かれて病者に投藥されて居りますが近くの有名藥店にも販賣されて居ります

西崎藥學博士 指導創製

錠劑 サロミン

藥價表
小瓶 百錠 五五錢
中瓶 三百錠 一圓五〇錢
大瓶 九百錠 四圓
見本說明書無代進呈

讀賣商事株式會社藥品部 [illegible]

代理店 小林大藥房臺南藥局

恐ろしい脚氣衝心を未然に防げ

各醫科大學 赤十字病院 御採用藥

浮腫（はれ） ……は最初足、脛等に現はれて、それが顏手と全身に擴つて、遂に運動障碍が起り、階段を上るのが不自由となり、夜分頻りにコブラが釣り、便通はなくなつて、氣分は惡く、消化不良症を起して食慾を失ふ。

麻痺（しびれ） ……は足跡に足趾よりはじまつて、次に腹が痺れ、遂に唇手迄痺れて、一知覺を失ふ。腫が少いからとて輕い譯ではない。むしろ、腫れないで痺ればかりの脚氣は惡性であることに注意しなければならない。

衝心（しようしん） 浮腫、麻痺の症狀が進むと、心悸が亢進し息切れがして胸苦しく、遂には寢てゐても動悸が激しく、これが重症になると、心臟痲痺を起して死に至る。……即ち脚氣衝心である。

姙娠脚氣（にんしんかつけ） 姙娠脚氣は非常に危險である。姙娠中に母體が比較的輕い脚氣に罹つた場合でも、それの胎兒に與へる影響は甚だ大きく、單に胎兒の發育を惡くするばかりでなく、出產後も身體が弱い。

乳兒脚氣（にうじかつけ） 赤ちやんの病氣で最も多く最も死亡率の多いのは、乳兒脚氣である。皮膚が蒼白く乾燥して、むやみに乳を吐き、綠便が出る、……これらは乳兒脚氣の兆候です。

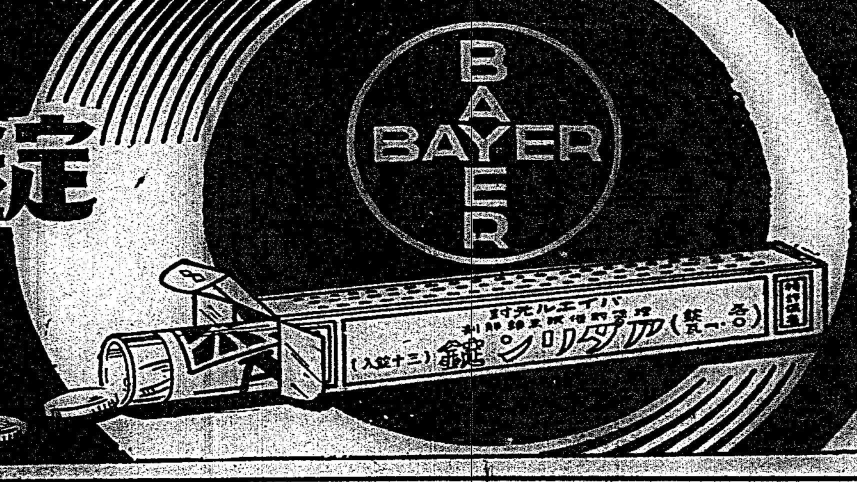

獨逸バイエル製

理想的催眠鎭靜劑

アダリン錠

30錠（0.1）1圓40錢
10錠（〃）60錢

各地著名藥店に販賣

»Bayer«

バイエル藥品合名會社

神戶局私書函第一〇七番

AD. 223.

仁丹香錠

愛煙家必携

連用保健劑

喫煙の前後に香錠をのむ様になつてから、實に身體の調子がよくなつた！

―ニコチン緩和劑―

發賣元 森下仁丹本舖

D

最も信頼のできる姙娠豫防具

ノーマン

ゴムに代つた天然スキンの妙味自然の作用と理想の効果を發揮する新發明

女性用 男性用

商工省推奬 優良國產品

トップコースター

[illegible] 精工所

臺北←屏東

精鋭機を召集して最初の空中檢閲

きのふ來臺した堀航空本部長

訓練飛行を實施しつつ

屏東飛行第八聯隊檢閲のため四日大和丸で來臺せる堀航空本部長堀中將は木下大佐眞崎小佐等五名の隨行官を帶同基隆から自動車で直ちに入北、午後二時過ぎ總督官邸に寺内軍司令官を訪問挨拶を加へて檢閲を終へた上屏東飛行聯隊長下東大佐に對し……兵場に集結すべき命を發した、斯くて下東聯隊長の指揮する屏東飛行聯隊の精鋭空の雄者九三式輕爆撃機……三機、同式戰闘機八機の一大編隊群は佐藤、栗山兩大尉を編隊長として翼を列ね轟々たる爆音を響かせつつ午後三時には臺北の上空に現はれ鮮かに練兵場に着陸したが堀航空本部長は下東聯隊長に對し一時間以内に出發し得るやう準備を命じ概況上の演習想定を下した、命を受けた下東聯隊長は佐藤、栗山兩大尉を中心に地圖を擴げて協議を遂げたが、午後五時半堀航空本部長は田中中尉操縱の二十一號機に搭乘すれば

機は大空へ離陸、僚機、

戰闘兩編隊群はこれにつづいて一絲亂れぬ編隊を作つて飛び上り途中假想敵に對する索敵、假想爆彈投下演習其他戰闘訓練を實施しつつ屏東へ向つた、臺北練兵場には秋田守備隊司令官、桑木參謀長、土居參謀等諸氏の顏も見えた

寫眞說明　上は飛行服に身をかためた堀中將、下は訓示を受ける屏東飛行聯隊の勇士たち

宵闇の大空を突破し

編隊群・屏東に著く

鮮かな操縱振りを見せ

【屏東電話】堀航空本部長は臺北より屏東飛行第八聯隊所屬田中中尉操縱の九三式輕爆二十一號機に搭乘して途中下東聯隊長指揮の精鋭十六機より成る空軍の見事なる野外飛行演習を檢閲しつつ午後八時聯隊飛行場に來着、空に十六機は一絲亂れぬ隊形を作り宵闇迫る屏東市の空に閃光の尾を引いて爆音勇ましく歸來、南方空の生命線を護る勇士の面目は鮮かな操縱ぶりに躍如として機を降り立つた本部長は長途の飛行に疲勞の色をも見せず場内に整列する神谷中佐以下將兵の出迎を受け直ちに訓辭を行ひ、終つて山陽ホテルに入つた

登山姿も勇しく

合歡目ざして出發す

臺灣山岳の銀座通り合歡越えを目指す本社活動寫眞撮影班一行七名は四日午後十時半臺北發列車にて高雄の驛に送られて勇躍南下した、一行は五日午前四時半二水驛着、ここにて集集線に乘り換へて同六時四十七分發水裡坑より日月潭の神秘を先づカメラに納め埔里街、六日いよいよ入山臺灣山岳の上高地とも云ふべき霧社に入りここにて高、ピアナン、合歡の縱走横斷道路を目話とし昨秋成功したばかりの合歡越えに向つていよいよ臺灣山岳の大觀を探ねる追分合歡山の偉觀を……霧社附近の峻嶺を突しその大觀みつつ……を恣にし次いでタロコ峽に入り……

本社キネマ班の勢揃ひ

右より中村、曾根の兩氏、小原、吉井の兩氏、伊東、荒井の兩氏、橋本、原の諸氏

ゆうべ本社前にて撮影

始政記念　四十年間の臺灣

東京に於ける（6）本社主催座談會

我も我もと臺灣行きを希望

京都で五十人以上は

約束をせぬ申合（後藤氏談）

後藤　樺山君は御兩人に來談が濟むと、水野さんが「樺山、私も愈々臺灣に行く内命を受けたから最早豫定の人ではない」と云ふ御話がありました、さうすると、樺山が「いやそれはまあどうかお手傳を願ひたい」「行くから」「私に死を決して行きます、どうか御連れ下さい」「どうしてでも……」……

ないか」と云ふ樺山の話ですからそれ、さうすれば段々行く人も一緒に……

[illegible]

座談會出席者

△野間五造氏（二八年渡臺新聞記者）△後藤新平氏（二八年渡臺）△田川大吉郎氏（二八年渡臺新聞記者）△木村久太郎氏（二九年渡臺土木請負）△井上雅二氏……△有田正盛氏……△本下……△……

大本營から伊藤さんなり水野さんなりに御使ひして居りました、さうしますと、其の十四日に内閣に臺灣事務局を置くと云ふ御沙汰があつて、さうして伊藤博文公が臺灣事務局總裁を命ずると云ふ辭令が出ました、そして臺灣の總督には樺山中將、總督府の民政局長には水野遵と云ふ内命が決りまして、それから愈々其の準備に取掛ることになりました、伊藤さんの宿は非常に忙しいことになりました、さうして居ると其處へ衆議院議員の山形縣の佐藤信、福島縣の佐竹義和、大分縣の……など云ふ人が段々やつて來て、我も我もとどうぞ臺灣へ從行したいと云ふ話があ……

りました、さうすると其處へ現役の從人達も從人が來て、「私共も是非臺灣に御連れ下され」と云ふことであつた、すると水野さんは「併し後藤なんかは役職になつた人であるから私も一緒に行かうと約束をしたけれども、あなた方は官職に居る人で、官職に居る人に向つて無職の水野君が、また行くと云ふことは内命であつて、決まりもしない先に官職にある人に向つてそれぢや御同行と云ふことは言へない、で若しもあなた方が臺灣に行くと云ふならば、官職を辭して御出でなされば御相談をする」斯う云ふことになりました、さうして居ると段々さう云ふ人が出て來ま……

した、さうして水野さんは、迚も是はどうも此處に居つては堪らぬ京都に博覽會があるから色々な人が出て來て、臺灣に行かうと云つて迫るから、此處では五十人以上は約束をしないと云ふ事にすると云ふので、木下君なり伊藤君なりが京都で出來ました、而して迚も此處に居てはいかんから廣島へ一つ行かうと云ふことに、樺山さんと水野さんと御約束が出來て、さうして五月の十七日に京都を發つて、さうして廣島に行きました、さうしてゐると、松岡長秋、竹下康之なども辭職をしてやつて來、それから熊本の吉田善門君がやつて來られ、伊集院……君がやつて來る、それに總督府の秘書と云ふ場合の事務は木下君なり伊藤君なり、木村君なり牧朴眞が民政局の内務部長、私は庶務課長といふことで、それからまあ行くと直ぐ郵便の事務をやらねばならぬ、それから色々な事務があるからさう云ふ……

[illegible]

ば直ぐに臺灣の方へ民政廳の人を連れて出發するやうにと云ふ内命がございまして、其出發するに付ては、私に護送指揮官を命ぜられました。それで私は官職もなし、又さう云ふ方に經驗もないからと云うて辭退を致しましたが、陸軍の方からも十二名丁度船に乘られることになりまして、其内の遞信主計正、杉村主計正此二人が「イヤ後藤君、それは心配に及ばぬ、我々が何處までも補助をして行くから宜からう」と云ふので、私が御受けを致しました、さうすると其渡航するに付ての船は大阪の船を買上げて、京都丸と云ふ名を附けて、それに乘つて行くと云ふことになりました、然るに其船は獨逸製の二千八百噸餘りの貨物船で、而も古船で、確か價が其當時八萬五千圓位であつたやうに思ひます、さう云ふ古船を買上げて、さうして私が護送指揮官として、遞信主計正なり杉村主計正なりの補助を受けて、さうして待つて居りますると、五月の二十八日に樺山さんの方から臺灣の引渡しを受けたと云ふ電報が參りました

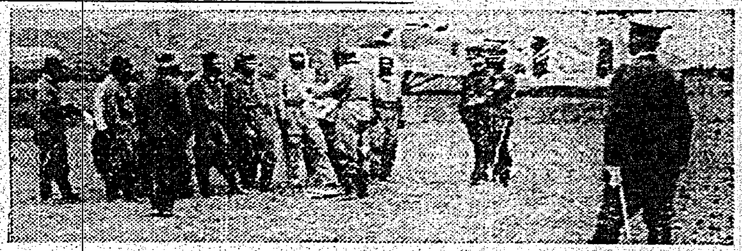

內臺定期船の隔日出帆

一兩日中に決定か

兩船會社とも萬難を排して

島民の輿望に添はん

內臺定期船の隔日出帆を實施するか否かについては郵船、商船の兩會社にて目下慎重に考慮中で、一兩日中には態度を遞信部に回答することになつてゐるが、遞信部に於ては今日までに於ける海上運輸の變遷とそれに立脚する將來の豫想及び臺灣經濟界の趨勢より最も理想的な方法として隔日出帆を選んだ譯で、之が實施不能な場合は將來の方針にも種々支障を來すこととなるので緊張裡に會社の返答を待つてゐる、しかしながら會社側に於ても誠意のあるところを示してをり技術的にも大體可能なる見當をつけてゐる由であるから萬難を排して全島民の輿望に添ふ……

基隆臺北間道路の鋪裝を急ぎたい

大和丸入港　岡田局長語る

【基隆電話】郵船大和丸は四日午後一時半基隆岸壁着、船客二百五十六名、積荷九百十八噸、主なる人は堀航空本部長、岡田財務局長、木下航空兵大佐等である

堀中將談　臺灣にはチョイチョイやつて來る、今回は飛行隊の檢閲だ、檢閲は三日位で濟むから暇があつたら新設の新飛行場を見たいと思つてゐる、新設飛行場の人の配置其の他は未だ具體的に決つてゐないが屏東と同程度のものだらうと思ふ

岡田局長談　神戸で話した通り震災復興豫算は總額一千五百八十萬圓、內譯を示せば國庫が五百八十萬圓、地方費が百八十萬圓、低利資金が六百十二萬圓其の他で各震災地共自力で更生すると云ふ建前でやつて貰はねばならぬ、未だ閣議が通らぬから詳しい事は云はれないが之位で勘弁し給へ、歐洲航路の基隆寄港は臺灣を一躍世界的にし得て喜びに堪へない、之に對する補助金は未だ決定してゐないが會社としては相當な犧牲であり、乘客も迷惑だらうと思ふ、併し之が實現によつて基隆臺北間の道路鋪裝を早くやらなければならぬ、從滑時間が僅か三時間內外であるから一寸臺北に行つて來ると云ふ人の爲めに道路を完全にする必要がある、隨りに九州を廻つて來たが九州も未だ鋪裝は完分出來てゐない、其の點却つて臺灣の方が進んでゐる樣だ

同船で海賊船に襲はれた被害者澎湖廳白沙庄吉貝發動機船新春丸船長柯瀧源外二名が門司から送還されて來たが取調べにより左の如く語つてゐた

絲丸遭難者調べ

【大阪四日發】大阪商船調査にかかる絲丸遭難者は四日午後七時現在左の如し

	船客	船員	計
生存者	九二	五五	一四七
死亡	九	二	一一
行方不明	六九	五	七四
乘組總數	一七〇	六二	二三二

捕繩のまま容疑者が逃ぐ

……（○）は豫審被告者として新……刑務所に送致され共同部に押送の途中四日午後二時半頃八堵驛……前に於て押送警察官の一寸した隙に捕繩の儘逃走行方を晦した同被告により臺北州刑事課では近接署……に即刻手配をなし不逞な逃亡者の所在搜査に活動を續けて居る……

御救恤金御下賜

發水家屋に賜はる

【東京四日發】畏き邊りでは今回の九州、關西兩地方の水害に對し深く御軫念遊ばされ宮內省では內務省の報告に基き被害の程度を調査中であつたが天皇、皇后兩陛下には福岡縣下他に大阪、京都府下の罹災者御救恤の思召で夫々金一封御下賜の御沙汰あり湯淺宮相は五日午前電報をもつて關係各府縣知事宛に賜金を傳達する旨、而今回は特に浸水家屋に對しても御救恤を賜はる趣で全く初めての御沙汰と承はる

花蓮港に出て十二日臺北の豫定である、ピツケルを手にリユツクサツクを背負ふ登山者甲斐々々しい一行がキャンプに傳書鳩放鳩に海拔一萬尺の雄峰に展開する山の生活は……幾多の山岳美と共に遺憾なく映……

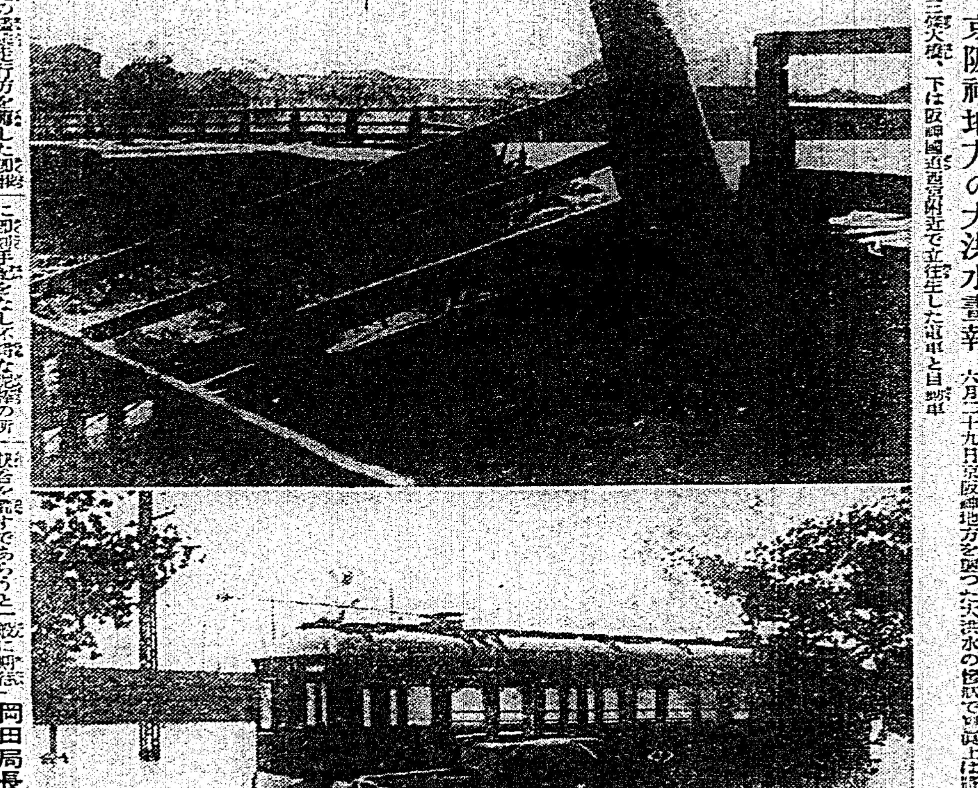

京阪神地方の大洪水畫報

京都三條大橋、下は阪神國道西宮附近で立往生した電車と自動車

六月二十九日京阪神地方を襲つた未曾有の大洪水の惨状で寫眞上は將に流失せんとする……

六月二十日澎湖を距る東北二十浬の沙山沖で我が船に遭つた海賊に襲はれ、積んでゐた貝殼三萬斤と現金二百二十圓及び衣類等全部強奪され漂流中林兼の漁船に救助され、門司に連れて來て貰つて更に大和丸で送り歸されて來ました

上演が危ぶまれる

藝姐のレヴュー劇

肝腎の餘興費豫算の大半が

京劇招聘に充てられ

臺北市太平町六丁目大平公學校横に特設される臺灣博南方館で演出さるべき大稻埕藝姐のレヴュー劇「南國情花」（全十二景）は豫算問題で南方館助成會當局者の拒否に遭つて上演を危ぶまれるに至つた右につき助成會側の語るところによれば南方館の餘興費總額七千五百圓の中、後れてから特設されてゐた京劇（支那北平の京劇）を招聘するためにその大半の五千圓を割き、殘り二千五百圓で他の餘興の全部をやらねばならない苦しい立場にある時に、藝姐のレヴュー劇「南國情花」に四千五百餘圓の巨大な費用をかける事は至難である、と云ふのである、しかも四千五百餘圓の巨費を投じたレヴュー劇が僅々五日間の上演に限られ、一日當り八百餘圓は餘りにも勿體無い、之を緩和するためには衣裳裝置、衣裳、音樂等の諸設備に一般商人より協賛を募つて經費の節約を計ると共に南方館に限らずに城內博覽會場にも上演しその一部分の補助金を協賛會から直接して貰ふ樣にし折角特殊された南國特有のレヴュー劇を經費問題で挫折する事無き樣にと要望されてゐる

何とかして實現させたい

田村大稻埕檢番專務談

右に關し主催者大稻埕檢番田村專務は語る

我々は何も私利私慾のためで無く唯大博覽會を盛大にしようと云ふ考へでこの忍い二月の間に珍しい藝妓連を集めて猛練習を續けて來たのです、最初の豫算は五千餘圓であつたが大節減を加へた結果四千五百圓位となつたのですが經費を斯く多額に見積つたのは世界中から集まつて來る博覽會のお客様のどなたに見て貰つても恥しくない樣に舞臺裝置、衣裳、音樂に最善を盡したいと計畫したからで折角やりかけた仕事を經費問題で中止する譯にもいかないので博覽會關係の方々と協議した上ベストを盡したいと思つてゐます

33對23で

臺北二女快勝す

廈門の力戰も空しく

臺北二女對廈門中華中學校女子部國際籠球試合は四日午後三時十五分から臺北一女屋內コートで擧行33對23で臺北二女の快勝する所となつた、ゲームは始終北二女のリードで前半北二女はドリブル戰法を用ゐて效を奏したが廈門は球に蹈集し過ぎ而もキャリーイング・ボール多く逆襲の機會を屢々逸してゐた、後半北二女は北川をガード下に潛入させロング・パスを送る策に出で戰法の變化を見せた、廈門はドリブルを用ゐショート・パスも前半よりは速攻に考したやうであつたがコンビネーション惡るく加へてシュートの不確實さは得點の機會を自ら失つてゐた、個人的の基礎技術の上から云つても

（審判 淺原、佐々木）

臺北二女 33 $\left\{\begin{matrix}14 & 19\\ 11 & 12\end{matrix}\right\}$ 23 廈門

【前半】3分自から陳に渡つて陳ゴールを得れば北川―宮田で野投をきめる、兩軍シュートきまらず混戰中續いて自由投を決め、小田―宮田でゴール下からのシュート決つて六對三北二女リードで第一クオーターを終る、第二クオーター12分廈門アウト・オブ・バウンドの球ロングパスで陳に渡つてゴールとすれば北川ドリブルで單身進んでシュートをきめ4分白野投ゴールをあげれば宮田、北川中距離投射をきめて依然リード石田自由投、宮田―北川野投宮田自由投の應戰、唐―陳でゴールとすれば北川、宮田とゴール下からシュートをきめ、唐―陳で短距離シュートをきめれば小田長投をゴールとし十九對十一北二女リードで前半を終る

【後半】1分北川自由投をきめ白―唐でゴールをあげればゴール下に潛入の北川ロングパスを受けゴールを重ね、4分小田、陳三卷のシュートゴール、5分富田ドリブルシュート、6分北川二つの野投をあげれば石田自由投をものにし吳ゴール下混戰から二つのシュートを決めて三十二對二十で第四クオーターに入る1分白中距離投射をゴールとし陳自由投をきめて攻勢に出たが小池の自由投に三十三對二十三タイム・アップ

臺南國選手歡迎茶話會

臺南國選手……に南部對……く闘山原頭に覇を爭ふ臺北……を爭ふことになつた臺……乾坤一擲の力戰は空前の……近來にない興奮を新竹州下……に沸き立たせてゐるが、臺北在住の南部關係者は此の臺南國の必勝を期して力強い援護をと目下應援團の結成中で、六日午後七時よりホテルに選手の歡迎茶話會を開催し在住南部關係者の奮起を促すことになつた、會費一圓當日持參、獨り南部關係者ならず臺南國の必勝を期する者の參加を希望してゐる、尚參加者は豫かじめ表町臺南新報支局宛申込まれ度しと

青年團野球大會

第二回臺北市聯合青年團軟式野球大會第三日の成績左の如し

大稻埕對大和の試合は六對二で西門が勝つた大和の勝、西門對川端の試合は六對二で西門が勝つた

五日午後一時より大和對西門の準決勝戰、同三時より府後對西門の決勝戰が末廣小學校校庭に於て行はれる

基隆春季庭球戰

【基隆電話】基隆庭球協會主催の球界聯戰は七日午前九時より確コートにて擧行される、同戰は五月迄に申込まれた組數はダブル三組試合方法のショートであると

廈門									
反則	1	0	1	1	3				6
自由投	1	0	0	0	2	0			3
野投	5	2	2	1	0	0			10
	F	C	G						
臺北二女									
野投	5	6	0	2	1	0			14
自由投	1	2	0	0	0	2			5
反則	0	2	1	3	2	0			8

明日の天氣

△北部　南西の和風……
△中部　南西の和風……
△南部　……
△昨日の最高氣溫　九分午後四時
（臺北測候所發表）

特別廣告

花柳病　皮膚科　肛門科　大栗巖　臺北新起町一　電話六五〇番

父小野寺舜平儀豫て病氣の爲嘉義醫院へ入院中の處四日午前五時四十分死去致候間此段謹告仕候
追而葬儀は五日午後四時光照寺にて執行仕候
昭和十年七月四日
男 義雄
妻 アサ
親戚總代 吉田角七　遠藤菊治
友人總代 川添修平　伊藤增雄

嘉義消防組組長小野寺舜平殿豫て病氣中の處本月四日午前五時四十分死去致候間此段謹告候
昭和十年七月四日
嘉義消防組

千惠藏プロ問題の豪華版
日本映畫配給第一回作品
片岡千惠藏大會晝間封切
オールトーキー
利根の川霧
オールサウンド版
江川宇禮雄 久松美津江 岡崎光宏
福壽亭　芳乃館

中小商工業者團結 對抗產組進出

結成商工青年聯盟

東京三日本社特電。產業組合全面的進出。全日本商權擁護聯盟。與各府縣支部連絡。揭反產運動氣勢。一方欲資商工業者各自之商工智識向上啓發。以斯界權威者爲講師。謀改善營業。養成商工青年此商權擁護聯盟別働隊。最近長野鳥取兩縣。結成商工青年聯盟。其他府縣亦認其必要。欲結成全國的商工青年聯盟。想必混成一團之全日本商工青年聯盟之結成。產業組合積極進出。中小商工業者團結。欲對抗之。今後利害相反之此二大勢力之抗爭定更激化。由政治的見之甚堪刮目也。

臺灣蕃人 腦力甚劣

安達教授發表

去三日。新潟醫科大學。開日本海防學會。臺北醫學專門學校教授安達島次氏。就「臺灣蕃人之腦髓」發表所研究。略謂。蕃人大腦。比內地人。少百七十五瓦。小腦十六瓦。足證蕃人智腦神經。比內地人甚劣。然其動神經。却無大差。四日新潟來電云。

宜蘭飛行場 敷地農民

希變更豫定地

宜蘭街飛行場問題。由街役場著々準備中。一面選街內重要人士三十一名。爲實行委員。辦理諸事務。該飛行場豫定地域之農民。恐被買收。脅威生活。屢向街役場。交涉變更豫定地中。月四日午後五時。假公會堂。開關係農民及實行委員二十一名。第一回磋商會。議究今後之對策云。

嘉義神社 擴大神域

募寄附八萬圓

縣社嘉義神社。以來十月爲鎭座二十週年記念。自本年紀元節祭。諸信徒集合。有提議神域擴大。社殿改造。爾來其總代早川直義氏。長東同神社社司。作成具體案。最近完成。諸關係書類。提示于市役所。市當局亦無異議。將依其案實施。且組織嘉義神社奉讚會。仰市民及六郡下信徒寄附。約八萬圓。以充神域擴大。及社殿改築之用。該豫算內容如左。

土地擴大費二千五百圓。神殿營造費一萬六千圓。拜殿。中殿。幣殿。他附屬物造營費四萬圓。儀式殿營造費八千圓。社務所擴大費千五百圓。寶物倉其他二千圓。職員宿舍增築二千五百圓。境內整理其他二千圓。祭典費。設計費。監督費。其他計四千五百圓。

淡水振興會 聯合發會

淡水街振興會。小坪頂。小八里坌十(二支部)。辛森林四支部聯合發會式。去三日午前九時半。在辛森林派出所樓內舉行。出席會員八百餘名。李副會長開會辭。次支部長總代張傲氏式辭。嘱託吳槐堂氏說明會則。李副會長說明磋商事項。滿場一致可決。次爲非會長。委嘱各支部役員。並訓辭。最後有郡守代理永觀察訓辭。石上警部祝辭。各時閉會。振興會。各支部發會式。至此悉告完。向後努力實踐會之磋商事項。以期有終之美云。

新竹警務部 野球爭覇

新竹州警務部。六日午後一時。于市公園球庭。舉行野球爭覇戰。是日出場警務部團對衛生。刑事。保安。理蕃課團。及高等課團。對警務課團。衛生。刑事。保安。理蕃四課團對。等課團。

淡水街區委 期滿再任

淡水街區委員。去三十日全部滿任。六月一日。再任命左記諸氏。爰定五日午前十時。在淡水街役場各交付辭令。▲一區。野島俊宗。彭武曲▲二區。廣瀨松太郎。吳沛▲三區。陳玉順▲四區。陳金木▲五區。森山傳喜。林滿海▲六區。陳春居▲七區。張馬進▲八區。林百鍊▲九區。賂扁▲十區。葉水發▲十一區。林謀成▲十二區。郭再添▲十三區。張成車▲十四區。黃長豪▲十五區。吳章▲十六區。李錫頭▲十七區。李容▲十八區。盧坤厚▲十九區。盧宗興▲二十區。李釵▲二十一區。高福明▲二十二區。郭水陂▲二十三區。黃江淡▲二十四區。慶徐▲二十五區。李銅池▲二十六區。康和順▲二十七區。張撤▲二十八區。蔡逐▲二十九區。高紅毛▲三十區。張火▲三十二區。王永月 以上諸氏。

米市盛況 納會後復昂

未曾有大取組

一期蓬萊米。近來市場[illegible]成盤極多。如三日[illegible]七百八十三車。先限[illegible]三十五車。三限合計[illegible]一千六百車。[illegible]二千餘車。四日期納[illegible]當限蔡品。價九圓九[illegible]乃至八十八錢。成盤[illegible]實派慘敗。產地及加[illegible]會獲利不少。地場軟[illegible]損失。中限自九圓六[illegible]錢。張至六十八錢。[illegible]百九十三車。先限九[illegible]十錢。五十九錢。成[illegible]百八車。爲元來稀有[illegible]組。出場後人氣更昂。[illegible]限昇至七十四錢。[illegible]

中川總督感謝狀 寄與河村社長

囑爲傳達於寄附者各位

[illegible]

金山庄勢振興 六家長役員會

[illegible]會。在本五日。開於金山庄[illegible]磋商事項。[illegible]方制度趣旨普及[illegible]觀念普及。[illegible]路開鑿並立札。[illegible]園設置。衛生思[illegible]

坑夫救人 受知事表彰

[illegible]斐庄武丹坑人。[illegible]長。年三十一。呂其連。年十九[illegible]救助人命。去三[illegible]臺北州知事表彰。右係二月十七[illegible]日。同庄周其榮氏之宅發火。周之妻吳氏挑。年二十六。罹半身不隨。不能走避。由蔡、呂兩氏冒火救出之也。

滿洲國謝初代大使 宮中信任狀捧呈式

九重賜勅語豐明殿賜宴

東京四日電。駐日滿洲國初代大使謝介石氏。爲信任狀捧呈。四日午前十時陪隨員八名。乘宮內省所發儀裝馬車。從近衛騎兵儀仗本多式部官。發麻布櫻田町滿洲國大使館。同十時三十分。由二重橋參內。乃爲松平式部長官。導入鳳凰間。廣田外相。鈴木侍從長。松平式部長官侍立之下。謁見天皇陛下。恭呈初代大使信任狀並前任公使解任狀。陛下受之轉授廣田外相。賜以優渥勅語。並御握手。次賜隨員謁見。而後入御。大使一旦退下。天皇陛下同午後零時三十分。更於宮中豐明殿。開午餐會。賜大使宴。秩父宮殿下臨席。並賜隨員。廣田外相。牧野內府。湯淺宮相。鈴木侍從長陪宴。後在牡丹間。更賜茶菓。種々歡談大使同二時餘。感激而退云。

金融界有唱 當座預金無利息論

東京四日電。低金利進化銀行利益減少之傾向。愈見深刻。最近金融界一部再唱當座預金無利息論(現在日利二厘)。無利息固理想。然實際問題。所集資金轉之高利之特別當座。每出小切手。似由特別當座。轉入當座。銀行反言其多危險。頗唱反對論而不實行。顧其反對論勿論根據今日情勢。此理想論。今後何處。爲一有興味問題。最近地方銀行預金利息。再有平準化遂勤傾向。入本月來。一二三地方銀行。合降預金利率云。

管束市內中等校生 警組校外教護聯盟

訂來八日協議具體案

最近臺北市內中等學校生徒中。有無視學校禁止方針。頻々出入于洋菜館。或吸煙草者。是等之不良生徒。締。當局雖傾注全力。然放課後之行動。難于完全監督。且夏期休暇迫在目前。慮傳染及于善良生徒。茲由臺北州教育課。組織校外教護聯盟。物色有理解教育之住民。委囑爲委員。以期市內中等學校生徒風紀取締。萬無遺漏。現作成具體案。訂來八日。召集市內中等學校長。磋商具體案云。

掃海作業 冒險續行

沈船難發見

坂手四日本社特電。四日掃海作業再開。此日依然雲低風輕。海上平穩。唯梅雨有聲。似助人愁緒。夫事起在深夜。乘客殆閉船室。卒至意外早沈。因慮其與船共運命者或多共人。乃向其沈沒船體。力注潛水作業。商船近藤海務監督等。指揮潛水夫四十名。冒險而行。又疑其在衝突現場附近。爲約一浬速度之潮流。流於海峽。而自淡路島南岸香川縣東岸。漂到德島縣北岸方面。乃囑此方面警察署。青年團。消防組等協力搜查。又坂手村。及附近五町村青年團。漁業組合等。亦協力於潛水作業。一面亦料附近無人島或交通不便之部落。有漂到者。而續努力。總之。今沈沒所在。水深十尋。今明日中。難望發見云。

關東軍迎土肥原少將

大開幕僚會議 交換對華意見

新京四日電。土肥原少將在華北及察哈爾問題解決大任務。四日午前七時五分入新京。直到關東軍司令部。會南司令官。將交涉經過。及第二次華北協定內容。詳細報告。更將華北經濟開發。新政權問題動向等。一番說明。次司令部。乃集板垣參謀副長。以下幕僚。開關東軍幕僚會議。與之交換意見。內容如左。

一、問題解決後。對華北及至華。根本態度及方針

一、塘沽停戰協定區域內。及新非武裝地帶。今後治安確保問題。

一、華北新政權發生。關東軍外部監視方針。

一、華北停戰協定區域內經濟開發具體方策。

一、華北經濟顧問設置所關方針。

特注目者一項如左。

一、日華滿三國經濟提携具體而行。河北。察哈爾。綏遠。山東。山西五省。新設交通網。礦山採掘問題。及五省所含日華滿三國間通商交易所關善後措置。

國府要人陸續來滬

在汪院長枕邊開議決

新生問題最後態度

上海四日電。汪行政院長病狀。依然不妙。三日存問之陳樹人氏。亦言院長相當重態。南京鐵道部長顧孟餘。實業部長陳公博兩氏。乘飛行機三日來滬。行政院長代理孔祥熙。行政院秘書長褚民誼。鐵道部次長曾仲鳴。外交部次長徐謨諸氏。四日中均應召集之。國民政府要人。大部分集之。四日院長枕邊且開「新生」事件最終決定要人會議。席上唐外交次長。合將所與有吉大使。磯谷陸軍武官。佐藤海軍武官等。折衝經過報告。並聽院長意見。而後決定態度云。

鼠疫猖獗

福建文縣地方

據搭去三日入港廣東丸之歸臺客某氏談曰。▲福建省文縣地方。腺鼠疫猖獗。自六月以來。至現在約八百名(內兒童三百名)。一部分雖入院。然大多數。並不難放置。然益有蔓延之概。一般警戒中。▲又廈門賭博場。自禁止以來。臺灣籍民。大部分轉向。然尚有祕密設賭者去一日。法蘭西籍民黃某[illegible]賭博場[illegible]疑。被公[illegible]密[illegible]多大運動費。[illegible]是盜對法國領[illegible]但今後不論何[illegible]執嚴重之處置云。

大屯郡華煙耕作者 反對轉耕黃色種

專賣局對此辨法

[illegible]下中國種葉煙草[illegible]對。欲轉換黃色[illegible]中國種耕作者一部。逐起反對陳情。關此據專賣局談云。一處地域栽培兩種以上葉煙草。非其善法。就黃色種獎勵方針。先與臺中支局。或大屯郡當局接洽後。乃樹立計畫者。專賣局決非强行無理。且專賣局。豫行調查黃色種適地。如不適當土質。自不獎勵黃色種。此點抗議殊不當。但減中國種。而增黃色種。爲專賣局根本獎勵方針之犧牲固係事實。蓋現在栽培中國種之地域。而不適于黃色種之土質。此則不能以中國種減段。而轉耕黃色種。然此以個人的而言。此現象非只大屯郡。若由郡下全體觀之。煙草耕作面積。不獨無減。反見增加。近所按配同郡下耕作面積。黃色種八十甲。中國種四十八甲。將來于此地方。計畫悉爲黃色種。郡下一千甲適地。若此三年輪作。則每年可維持耕作地三百甲以上。而對現不能轉換于黃色種之一部犧牲者。專賣局異常同情對此等者中。不良耕作者專賣局時加陶汰。或對一人擁有大面積。使之縮小分擔。亦爲一法。第該地方之耕作煙草。概係水田之中間作即晚季與早季之間。雖如現在好米價。亦應無大困難也云々。

乘合車自轉車 衝突事件

宜蘭街昭和乘合自動車北第八六六號。去七月二日午後九時半。發自宜蘭。赴頭圍。由運轉手。林迎僖運轉。途中運轉突然頭痛。乃委助手吳石生。年二十一。駛至宜蘭郡頭圍庄下埔。埔仔橋。會前面有羅東街西門人張阿泉(年三十二)乘自轉車疾走而來。双方在橋邊。閃避不及。墜落橋下。既而大輪貨物自動車驅到。急將阿泉扶起。爲送往宜蘭醫院治療。云要二週。又乘合車乘客。皆負傷。頭圍分室接報。寺田主任張刑事。郡警察課刑事主任。帶同巡查。急到現場檢證。此後交通愈繁。交通觀念。一般須要留意之也。

權利買賣 詐欺涉訟

新竹郡香山庄油車港一一四番地。李甑魚。去年八月。由新竹市昭和軌道公司。買收三分一權利一千一百六十圓。然後轉賣與同郡同庄楊家五五番地。楊仁宗。買賣成立後。仁宗始發見公司有誤。緊不直即提出詐欺告訴。現由郡田邊司法主任。究問中。

蘭陽三郡收刈略完 收量比前年減四成

蘭陽三郡下。昭和十年度一期作蓬萊種。及在來種登場。早於前年一週間出穗之際。因氣候不順。發表稻熱病。被害甚大。目下收刈略完。收量依一般農家之言。云比較昭和九年度早季。激減四成。只有最後出穗之稻。幸得受天氣順調。品質優良。調製米。檢查成績頗佳。又對乾燥方面。一般農家。十分注意。因而破肚米甚少。盤價可就向上也。

賽棋鬧事 用刀傷人

臺南市永樂町二丁目黃允年十九。居徒也。去二日下午。於永樂分市場內。以賽棋事。與町人同業鄭榮森。榮來兩者口角。鄭本兄弟。遂並力毆黃。黃不敵。乃急取所用宰肉利刀與鬪。黃兄弟。見其出兇器。故退讓。然掌已被傷。黃見肇禍。逃之他去旋被永樂町警官所捕。現案送之警署審問中云。

早覺會紀念會 獎勵體育

稻江人士所設體育獎勵機關早覺會。訂來七日午後六時。欲在江山樓。開第十一回創立紀念會。由朱瑞昌。林大成兩氏承辦。會員欲出席者。宜通知値東者。該會會員。每日黎明多散策圓山。參拜臺灣神社。林大成氏。自兩年前即鼓吹無線電音體操於圓山招魂碑前。現能實行者已有二十多名。昨年九月以來。又實行登山。旅行。遠足。觀察各地十數回。今回紀念會。欲商更聯絡親密。制定敦睦會規云。

蘇澳郡對今秋臺博

研究一般交通善法

先開交通座談會

蘇澳郡警察課。爲本島對始政四十週年紀念。欲開臺灣博覽會。所關交通安全。並策交通便利。增發回數。防止事故等件。去二日午後七時。自警察課主催。招集交通局駐在所東海自動車株式會社。海南興業公司。蘇澳運輸公司。雨森自動車商會。末廣自動車商會。各業者及運轉手。四十餘名。假演武場開交通座談會。小島郡守爲座長。各對交通重大事項。熱心討論。座長首對東海要求。對臺灣博期間中。蘇澳花蓮港間。增加一回運轉。以便觀覽容利便。島津東海主任。答以增發回數運轉。現在考慮計畫中。須藤警察課長。田代行政主任。池畑保安係。亦皆考案試問。各營業者運轉手。亦各開陳意見。對於臨海道交通近來猛見繁雜。各運轉手絕叫危險。要求運轉統制。議論沸騰。議至夜十一時餘。郡守方宣告閉會。次回擬再主催。以期々間中。研究最善方法。事故絕無云。

無鑑札理髮

彰化郡燕壇庄字口庄一一三番地劉狗。年三十四。因未有鑑札。素習理髮。自六月初旬。在自宅對庄民理髮。料金每回二十錢去三日當場從事中。被花壇派出所。劉巡查檢擧。目下取調中云。

聚賭空屋內 四婦人就捕

七星郡士林街士林人陳方罔市。外三婦人。去三日下午一時頃。在其人右空屋聚賭。與士林街蒲雅德行人吳氏省。高聲喧嘩。事被士林分室警察所聞。即到現場檢擧到案。現調查中。

湖西一公訓導 毆打兒童

父兄甚然憤慨

澎湖廳湖西第一公學校。二年生受持川口訓導(假名)去二日午前授業中。[illegible]

羅東

警所落成

羅東郡警察課。盛舉天送埤派出所落成式。去四日午前十時。同派出所建築費。全部由同部落民寄附云。

祝賀節婦

羅東郡二結。節婦簡康氏燕。年六十四。其篤行於大正十三年。得五結庄長。大正十五年。又受臺南州知事表彰。又此次始政四十年。得總督表與表彰狀。於是同部落民有力者。爲祝其光榮。去二日午後六時。在二結公學校。開祝賀會及贈記念品。是日出席者有六十餘名。

武道競技

羅東在鄉軍人分會。訂來七日午後一時。在羅東小學校。欲實施武道競技會云。

瑞芳

方委磋商

瑞芳庄方面委員(委任者)七月分定期磋商會。月四日午後二時起。開於庄役場公室。莊方面主事。提出左記事項諮問。各委員心研究。然後散會。一、住民生活調查及家庭訪問。二、鑑於現下住民生活狀態最要緊急施設事項。三、庄內散在之流動性乞食保護所設置云。

入選一等

瑞芳庄更家總吉氏(妃乃子)。應臺灣博覽會女給募集歌詞中之「踊慧潮」入選一等。聞氏昨年中亦入選數回云。

上映活寫

瑞芳庄改正地方制度精神及趣旨宣傳。活動寫眞。去二日午後七時起。在庄設大運動場公開。觀衆二千餘人。極博好評。

龍潭

給以制服

臺灣軌道株式會社龍潭出張所。爲新考慮對從務員之優遇法。有此改善及時勢之推步。對運轉手及車掌。皆給以制服。

補修道路

龍潭關西間及平鎭間之道路。自昨年改修解禁以後。因交通要區。諸車往來。非常頻繁。者番召集自動車營業關係者。磋商道路補修費支出方法。結局皆時之間。對平關各車道通行諸車。徵收通過料金八錢。爲補修補助費云。

擴張產道

龍潭庄產業道路。既告一落段者。番當局。鑑及銅鑼圈大坪間及泉水空間。道路狹隘。要改爲產業道路。由鹿田郡守小堀分室主任。鍾庄長等。到現場實地踏查。目下經準備中云。

屏東

鳳梨盛出

屏東市場。日來登市鳳梨。各有數百擔。兒出價格。上品每百支。四圓一二十錢左右。下品一圓七八十錢。屏東郡下村民。多往購入。漬作罐詰。雖路出期。亦見暢銷云。

州下吟會

高雄州下聯合吟會。者番輪値鳳山承辦。擇來七日。午前九時。在九曲堂一淸風樓旗亭開催。已由主催社。鄭坤五氏。柬招州下各吟友屆日列席云。

詩壇

哭柱石兒　蕭水秀

痛陷黃泉枉死城。神仙無術可回生。但知鞠育疎防護。腸斷双親哭子情。因果徵花究不眞。可憐爲車輪。忍言救急車翻後。奮起猶能一挺身。負傷只望藥能醫。藥到誰知救已遲。老我淵氷深戒懼。詎圖禍竟及吾兒。劬勞四載廢眠餐。不啻曇花一現看。苦向親朋强作達。背人老淚日汎瀾。休說前生債未償。投生索債作兒郎。年來哀父哀兄長。又爲哀兒鬢欲霜。

父子天性。語々哀從中來。殊令人不忍卒讀。　潤菴漫評

東壽特許 イマヅ 蠅取粉
傳染病可怖媒介者 撲滅蠅
蠅一匹體內外所帶病菌數。多至五百萬乃至三千萬。凡腸炎。赤痢。疫痢。虎列拉。結核諸病。乃蠅所媒介。即人類共同之敵。宜撲滅之。
今津蠅取粉之効力。與液體殺蟲劑有異。翅固勿論。不論何等家庭害蟲。皆得全滅。
今津蠅取粉 撒布處。害蟲。惡疫不生。
▽一家務希備置一罐
有名藥店 賣捌 今津
全國各藥店有販賣
有木藥用(香料) 今津蠅取粉
コレラ 結核 チフス 赤痢 疫痢
大景品
1 赫八端座蒲團(二枚)
2 (略)
3 三越特製 劇涼着
4 食卓容器附 味の素
5 毛系編物 修理機
大阪市 今津化學研究所
大景品附 五十萬円 賣出中!
H―106